



## Michelle e Bolsonaro devem explicações

O ex-presidente Jair Bolsonaro e a ex-primeira-dama Michelle estão na mira da Polícia Federal. A dupla é investigada por suposta tentativa de entrada ilegal de joias de alto valor em território brasileiro. Isso é gravíssimo e tem de ser apurado com rigor, nos mínimos detalhes.

O fato ocorreu em 2021, com um conjunto de joias que o governo árabe supostamente presenteou à então primeira-dama, Michelle Bolsonaro. As peças vieram na bagagem de um assessor do governo e ficaram retidas no posto da Receita Federal no Aeroporto Internacional de São Paulo, em Guarulhos. O casal Bolsonaro pode ser denunciado pelos crimes de descaminho, peculato e lavagem de dinheiro, entre outros possíveis delitos.

Além do caso policial em si, há um importante componente

político. A participação da PF no caso foi pedida pelo ministro da Justiça e Segurança Pública, Flávio Dino.

O caso foi revelado pelo jornal O Estado de S. Paulo. As joias foram encontradas na mochila do assessor do então ministro de Minas e Energia, Bento Albuquerque, e estão avaliadas em cerca de 3 milhões de euros (aproximadamente R \$16,5 milhões). Albuquerque e seu assessor retornavam de uma viagem oficial ao Oriente Médio. Ainda segundo o jornal, o então ministro teria pedido aos servidores da Receita que liberassem as joias, mas os fiscais não atenderam ao pedido, alegando que o ingresso no país com presentes oficiais de governantes estrangeiros ao governo brasileiro obedece a trâmite legal específico. **NOSSA OPINIÃO PÁGINA 2**

## Expresso Tiradentes faz 16 anos em operação



Ao comemorar 16 anos de operação no dia 8 de Março, com falhas pontuais e agora apresentando sérios problemas estruturais na Estação D. Pedro II, o Expresso Tiradentes, que já foi Fura-Fila, e Paulistão, coleciona uma série de altos e baixos, no entanto, nesse período, conseguiu tirar mais de 100 linhas de ônibus do coração do Ipiranga, melhorando o trânsito e a qualidade do ar. **PÁGINA 3**

## Aumenta casos de dengue no Ipiranga

Com a crescente onda de novos casos de dengue, que aumentaram 47% em relação aos dois primeiros meses de 2022, os bairros da Vila Mariana, Jabaquara, Ipiranga e Sacomã estão sofrendo com autos e crescentes números de pessoas contaminadas com a doença. **PÁGINA 4**

## Colisão na Linha 15 - Prata

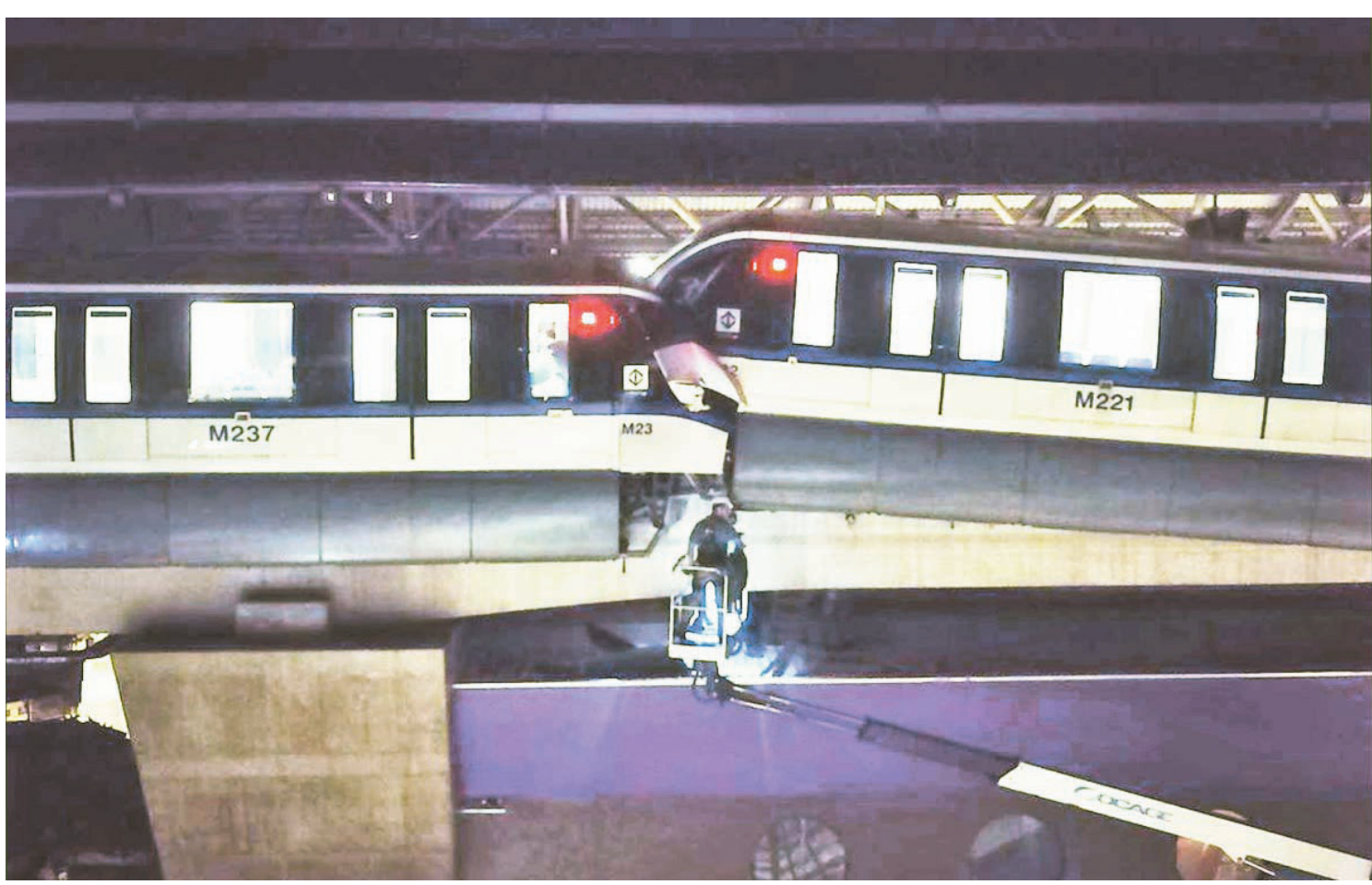

Uma colisão entre dois trens de monotrilho minutos antes da abertura da operação interrompeu o funcionamento da Linha 15-Prata nesta manhã de quarta-feira (8). As duas composições M14 e M15 estavam sendo posicionadas para início dos serviços quando houve o choque entre as estações Sapopemba e Jardim Planalto. **PÁGINA 3**

**Ipiranga News**  
está no **facebook**  
curta essa ideia  
facebook.com/ipiranganews

**JR SÃO JUDAS**  
PARAFUSOS E FERRAMENTAS  
**A SUA LOJA DE PARAFUSOS E FERRAMENTAS**  
Av. Fagundes Filho, 571 - São Judas  
Fs.: 2371-1126 / 2275-0843  
Email: jrpar@terra.com.br

**COMPRO MÓVEIS E ELETRODOMÉSTICOS**  
FOGÃO, GELADEIRA, GUARDA-ROUPA, RACK, JOGO DE SOFÁ, ETC.  
AVALIO E RETIRO.  
TAMBÉM COMPRO MÓVEIS E OBJETOS ANTIGOS.  
4354-7183  
97700-0395

**COMPRA-SE OURO PRATAS E JÓIAS**  
Avaliamos na hora  
Pagamos a vista em dinheiro  
Negociação rápida e segura  
**Atendemos sábados, domingos e feriados**  
**IPIRANGA**  
BOM PASTOR, 2100 - SALA 405  
**VILA MARIANA**  
RUA DOMINGOS DE MORAES, 348 LOJA 5  
98217-5757/3895-9777

**RASPA TACO**  
Aplicação de sinteko, bona, vitta berga  
Colocação de taco e assoalho  
Fs.: 2371-9941  
9.6190-2068  
Falar com Claudio

**MADEGA CORREIA**  
Tiquarua, Smirnoff, Absolut, Red Bull, SKOL  
**(11) 94561-8144**  
PEDIDOS VIA WHATSAPP SOMENTE POR MENSAGEM DE TEXTO  
NÃO ATENDEMOS LIGAÇÕES E NÃO OUVIMOS ÁUDIO  
TER/QUA/QUI/DOM 12H ÀS 00H - SEX/SAB 12H ÀS 03H - FERIADOS 12H ÀS 00H

**ANIVERSÁRIO 15 Anos IPIRANGA**  
APARELHOS AUDITIVOS  
15% DESC. + 15X S/JUROS  
Av. Nazaré, 1139  
F: 3895.3000  
99770.4014  
**Acustika** aparelhos auditivos

**Verde Vida Jardinagem** 6 anos  
ANTES DEPOIS  
ORÇAMENTO SEM COMPROMISSO  
**Seu jardim em boas mãos!**  
Manutenção de Jardins e Gramados  
Poda de Árvores - Limpeza de Terrenos - Paisagismo  
Capricho, Limpeza e Confiança  
11 94764-5325 @verdevida\_jardinagem

**CARRETOS OLIVER**  
SÃO PAULO, LITORAL E INTERIOR  
**Ótimo valores**  
94583-5858  
Paulo

**ReVitali** Reabilitação Auditiva e Multidisciplinar  
Aparelhos Auditivos de qualidade!  
Agende uma avaliação.  
(11) 9 4866-6859  
(11) 2272-5894  
Rua do Manifesto, 798 | Ipiranga - SP  
clinicarevitali.com.br

**SARM MODAS** FONE: 99339-9124  
**Tamanhos 40 à 52**  
**PROMOÇÃO DE VERÃO**  
Tudo muito confortável  
Venham conferir!  
Rua Agostinho Gomes, 1746 (em frente ao Hirota)  
11 99339-9124 @sarmmodas

**GRUPO BAIROS UNIDOS****Ipiranga News**

Fundado em 09/10/1997

**Jabaquara News**

Fundado em 24/03/2000

**Expresso News**

Fundado em 14/03/2007

**Jornais a serviço da comunidade****Diretor Superintendente:** Luiz Antonio de Paula**Diretor Executivo:** Mauro Ramos**Diretora Comercial:** Vera Helena Ramos**Gerente Comercial:** Rafaela Maia**Redação:** Paula Ramos**Diagramação:** José Carlos Rocha da Costa (Colaborador)

facebook.com/ipiranganews @ipiranganews21

REDAÇÃO: R. General Lecor, 246 / CEP: 04213-020 - Ipiranga - SP  
Fone / PABX: (011) 2914-0655e-mails: jornal@ipiranganews.inf.br / comercial@ipiranganews.inf.br  
comercial@jabaquaranews.com.br / redacao@jabaquaranews.com.br  
Site: www.ipiranganews.inf.br / www.jabaquaranews.com.brIPIRANGA NEWS É DISTRIBUIDO NAS SEGUINTEZ ÁREAS: Ipiranga, Alto do Ipiranga, Jardim da Saúde, Vila das Mercês (parte), Bosque da Saúde, Chácara Klabin, São J. Clímaco (parte), Av. Cursino (parte), Jd. da Glória, Jd. Santa Cruz (parte), Vila Lívio (parte), Moimão Velho, Sacomã, Vila Caricoca, Vila Gumerindo, Vila Monumento, Vila Nair, Vila Vera e parte do Cambuci.  
JABAQUARA NEWS É DISTRIBUIDO NAS SEGUINTEZ ÁREAS: Jabaquara, Mirandópolis, Planalto Paulista, Chácara Inglesa, Bosque da Saúde, São Judas, Conceição, Guarani, Parque Jabaquara, Cidade Vargas, Vila Mascote e Vila Mariana.

## Vagas para Rede de Universidade estão abertas

As vagas para a o Vestibular anual 2023 da Universidade Virtual do Estado de São Paulo (Univesp) estão abertas para 9 cursos e os alunos interessados dos CEUs Heliópolis e Meninos podem efetuar a inscrição até o dia 30 de março pelo site: <https://www.vunesp.com.br/UVSP2204>.

Seus cursos serão gratuitos e oferecidos na modalidade semi-presencial. Para ingressar no processo seletivo, o candidato deve escolher um, entre os três eixos básicos.

Após o primeiro ano de curso, o estudante indica uma, entre as três habilitações do seu eixo: Eixo de Licenciatura – Letras, Matemática e Pedagogia; Eixo de Computação – Ciência de Dados, Engenharia de Computação e Tecnologia da Informação; Eixo de Negócios e Produção – Administração, Engenharia de Produção e Tecnologia em Processos Gerenciais.

A prova (objetiva e redação) ocorrerá no dia 28/05, às 13h, e os locais oficiais serão divulgados no dia 19/05. O início das aulas está previsto para o final

de julho de 2023.

Para participar, não há limite de idade, basta ter concluído o ensino médio ou com o término previsto até o período da matrícula. No preenchimento da ficha de inscrição, os candidatos devem cumprir todas as etapas previstas, responder o questionário socioeconômico, indicar o CPF e seus dados pessoais. Também será possível, caso queiram, fornecer os números de inscrição do Exame Nacional do Ensino Médio (Enem), de 2020, 2021 e 2022, para que os resultados sejam considerados na prova objetiva e integrados à nota final.

Caso a nota do ENEM 2022 não seja divulgada até o dia 30/03, não valerá para esse processo seletivo. No vestibular, também haverá o Sistema de Pontuação Acrescida para Pretos, Pardos e Índios (PPI) e para alunos que estudaram o Ensino Médio em escolas públicas.

Acesse o edital e outras informações do curso: <https://www.vunesp.com.br/UVSP2204>.

Acesse a portaria completa do Vestibular 2023: [vestibular.univesp.br](http://vestibular.univesp.br).

## Expo Revestir 2023 acontecerá no SP Expo

A 21ª edição a Expo Revestir, em 2023, inaugurará uma nova casa, com 70 mil metros quadrados, o dobro do tamanho registrado anteriormente. Trata-se do pavilhão de exposições São Paulo Expo, localizado no KM 1,5, Rodovia dos Imigrantes, Vila Água Funda, onde será realizada, entre os dias 14 e 17 de março, a feira promovida pela Associação Nacional dos Fabricantes de Cerâmica para Revestimentos, Louças Sanitárias e Congêneres (Anfacer).

A mudança de local representa um passo rumo ao futuro. Com a duplicação da área de exposição, os visitantes terão uma experiência única, imersos em um ambiente que conectará inovações tecnológicas, tendências, design e conceitos do futuro para o mercado da construção.

De acordo com Benjamin Ferreira Neto, presidente do Conselho de Administração da

Anfacer, “a feira é o primeiro grande evento de negócios no ano para o setor. A mudança representa um aumento significativo de 45% em área útil, o que permitirá à Expo Revestir proporcionar experiências e conteúdos inéditos. Com o novo espaço, reforçamos mais uma vez nosso compromisso de promover negócios, parcerias e o desenvolvimento do setor, nacional e internacionalmente”. Além de ampliar o evento para novos usos, o intuito é garantir mais conforto e comodidade ao público e expositores”.

A Expo Revestir é uma oportunidade única para que profissionais da arquitetura, designers de interiores, revendedores, compradores internacionais e todos que fazem parte da cadeia produtiva da construção possam reunir-se, atualizar-se e realizar contatos comerciais com os maiores players nacionais e internacionais do setor.

**Oração**

### DIVINO SALMO

Deus é a minha Origem Divina; Sua Impoluta Justiça é o meu escudo; Seus Divinos Dons constituem minha divina graça; Seus 10 Mandamentos constituem meu programa de vida; Seus Santos Anjos são meus irmãos de jornada evolutiva; Suas Verdades são minhas Verdades, filho que sou; Seu Amor constitui minha tarefa santificante; Suas Divinas Virtudes serão Virtudes do filho que sou; Sua Sagrada Razão de Ser será também a minha.

[www.divinismo.org](http://www.divinismo.org)

### ORAÇÃO AO PRINCÍPIO SAGRADO

Sagrado Princípio do Universo! Divina causa de todos os efeitos! Infinitos são os vossos poderes! Integral a vossa ciência! Dai-me o poder de refletir a vossa divina vontade. Concedei-me, Pai Divino, a delegação de ter poder sobre os espíritos malévolos. Envolve-me, Ó Poder Infinito, em vossas graças e virtudes para que minha vontade seja o reflexo de vossa divina justiça. Fazei de mim, Senhor Absoluto, um veículo de vosso infinito amor, para aqueles que merecerem.

[www.divinismo.org](http://www.divinismo.org)

**NOSSA OPINIÃO**

## Michelle e Bolsonaro devem explicações

O ex-presidente Jair Bolsonaro e a ex-primeira-dama Michelle estão na mira da Polícia Federal. A dupla é investigada por suposta tentativa de entrada ilegal de joias de alto valor em território brasileiro. Isso é gravíssimo e tem de ser apurado com rigor, nos mínimos detalhes.

O fato ocorreu em 2021, com um conjunto de joias que o governo árabe supostamente presenteou à então primeira-dama, Michelle Bolsonaro. As peças vieram na bagagem de um assessor do governo e ficaram retidas no posto da Receita Federal no Aeroporto Internacional de São Paulo, em Guarulhos. O casal Bolsonaro pode ser denunciado pelos crimes de descaminho, peculato e lavagem de dinheiro, entre outros possíveis delitos.

Além do caso policial em si, há um importante componente político. A participação da PF no caso foi pedida pelo ministro da Justiça e Segurança Pública, Flávio Dino.

O caso foi revelado pelo jornal O Estado de S. Paulo. As joias foram encontradas na mochila do assessor do então ministro de Minas e Energia,

Bento Albuquerque, e estão avaliadas em cerca de 3 milhões de euros (aproximadamente R \$16,5 milhões). Albuquerque e seu assessor retornavam de uma viagem oficial ao Oriente Médio. Ainda segundo o jornal, o então ministro teria pedido aos servidores da Receita que liberassem as joias, mas os fiscais não atenderam ao pedido, alegando que o ingresso no país com presentes oficiais de governantes estrangeiros ao governo brasileiro obedece a trâmite legal específico.

Ainda de acordo com o jornal O Estado de S. Paulo, nos últimos meses de seu governo, Bolsonaro teria tentado, ao menos quatro vezes, por meio de ofícios, receber as joias apreendidas, sem sucesso. Um desses ofícios foi enviado em 28 de dezembro de 2022, dois dias antes de Bolsonaro viajar para a Flórida, nos Estados Unidos, onde está até hoje. Lá o ex-presidente tem participado de lives e eventos religiosos. Um

dos seus filhos, o senador Flávio Bolsonaro, chegou a anunciar que o pai voltaria ao Brasil na semana que vem. A viagem, no entanto, foi adiada porque Bolsonaro não quer desembarcar no Brasil até que o caso das joias árabes esfrie.

Retidas pelo não pagamento dos tributos devidos, as joias permanecem em posse da Receita. Para complicar ainda mais a situação de Bolsonaro e da sua esposa, toda a abordagem no aeroporto foi devidamente filmada por câmeras de segurança existentes no local.

Segundo a Receita Federal, desde que as joias foram apreendidas, não houve nenhuma tentativa de regularizá-las, nem tampouco um pedido fundamentado para incorporar as joias ao patrimônio público, mesmo após orientações do órgão.

Após a divulgação das denúncias, Michelle fez uma postagem em sua conta no Instagram e chegou a ironizar o caso. Já o

ex-presidente Jair Bolsonaro negou qualquer ilegalidade. Fato é que ambos não convenceram a Polícia Federal, que abriu inquérito para investigar o caso.

A situação do casal cada dia se torna mais delicada com as informações de que Bolsonaro recebeu das mãos da comitiva do então ministro de Minas e Energia, Bento Albuquerque, o segundo pacote com as joias. No total, o conjunto é composto por um relógio com pulseira em couro, par de abotoaduras, cancela rosa gold, anel e um masbaha (espécie de rosário islâmico) rosa gold -- todos os itens pertencem à marca de luxo suíça Chopard. Ao Estadão, o tenente-coronel do Exército Mauro Cid, que era um dos assessores mais próximos de Bolsonaro, afirmou que o estojo está guardado no “acervo privado” do ex-presidente. As joias entraram no Brasil sem serem declaradas à Receita Federal e, portanto, foram trazidas ilegalmente pela comitiva do governo, o que configura crime. Aliás, mais um que, certamente, o ex-presidente terá que responder perante a justiça brasileira.

### Além do caso policial em si, há um componente político

## Arquidiocesano inaugura espaço exclusivo para o Ensino Médio

O Colégio Marista Arquidiocesano, um dos mais tradicionais da Capital, que fica na R. Domingos de Moraes, 2565, inaugura um espaço exclusivo para as turmas do Ensino Médio, com salas amplas de 90m², Estação Maker, sala de projetos (Estação Hub), muita iluminação natural, tecnologias que facilitam o aprendizado, acessíveis e cuidadosamente projetadas para contribuir com o dinamismo do ensino, proporcionar as melhores práticas e o interesse da aprendizagem.

O desenvolvimento dos corredores e salas seguem o conceito “Exploradores do Saber”, uma verdadeira experiência para toda a comunidade escolar.

Em 2023, o Arquidiocesano completa 165 anos de sua fundação. “O novo espaço reafirma o nosso compromisso e propósito com a excelência acadêmica, o acolhimento, a melhor estrutura, a modernidade e a inovação na educação”, afirma o coordenador do Ensino Médio do Colégio Marista Arquidiocesano, Pa-

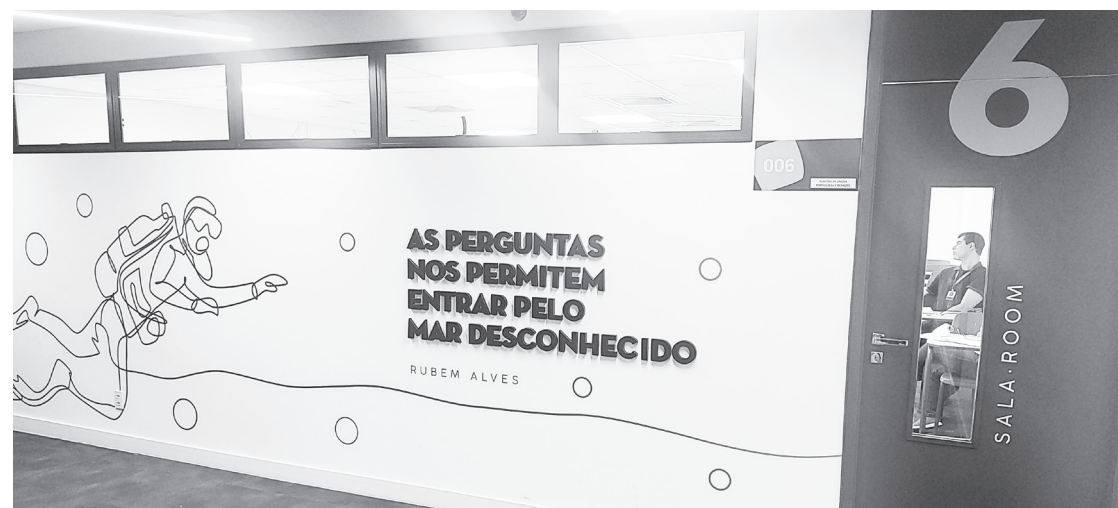

O desenvolvimento dos corredores e salas seguem o conceito “Exploradores do Saber”

trick Oliveira de Lima.

Núcleo de Internacionalização

“Falar outras línguas para descobrir o mundo, novas culturas e pessoas, modos de viver, cidades históricas e outras modernas, comidas diferentes e a beleza da natureza”.

O novo Núcleo de Internacionalização do Arquidiocesano também recebeu uma ampla reforma e modernização de sua estrutura, usando o conceito “Be a Global Citizen” (“Seja um cidadão global”).

As novas salas, além de amplas, receberão o nome de importantes cidades do mundo como Auckland, Dublin, Vancouver, Cambridge, Londres, Los Angeles, entre outras.

Os Colégios Maristas oferecem, em todas as etapas da vida acadêmica, inglês inovador por meio de projetos, experiências, preparação para certificações internacionais e acesso à dupla certificação no Ensino Médio, além de orientação para ingresso em universidades do exterior,

ou seja, as bases necessárias para formar cidadãos globais.

De acordo com a coordenadora de Internacionalização do Arquidiocesano, Vanessa Bocchi, as mudanças reforçam o compromisso em oferecer espaços seguros, confortáveis e inspiradores. “Preparamos os nossos estudantes para as melhores universidades, consolidando aprendizados e ampliando repertórios culturais e sociais que contribuam na tomada de decisões”, frisa.

## Dia do Artesão é comemorado com ação

Em homenagem ao Dia do Artesão, comemorado em 19 de março, o Parque da Aclimação, que fica Rua Muniz de Sousa, 1.119, receberá na data, das 9 às 17h, uma Feira de Artesanato em ação promovida pela Prefeitura de São Paulo.

No evento, artesãos e manualistas do programa Mãos e Mentes Paulistas, iniciativa executada pela Rede Asta, terão a oportunidade de expor e comercializar seus produtos artesanais.

“O Mãos e Mentes Paulistas foi criado para consolidar a cidade de São Paulo como referência em artesanato e manualidades. O conjunto de ações desenvolvidas pelo programa



Artesãos e manualistas poderão expor e comercializar produtos

impulsiona o setor e mostram toda a riqueza e a diversidade da produção dos artistas da Capital”, destaca a secretária de Desenvolvimento Econômico e

Trabalho, Aline Cardoso. “Celebrar o Mês do

Artesão com diversas ações que permitem a geração de renda destes empreendedores é

extremamente importante para que possamos continuar impulsionando o setor e promovendo o desenvolvimento econômico na cidade”, complementa.

Trabalhadores manuais que ainda não participam do Mãos e Mentes poderão se inscrever no programa no evento de credenciamento. Para isso, o interessado deve apresentar documento original de identidade e comprovante

de residência. Feiras em homenagem ao Dia da Mulher, celebrado em 8 de março, também integram a programação do mês.

#diadoartesão#artesão#parquedaclimação#

**Saúde****Casa de Repouso**

**SERENIDADE**  
Casa de Repouso  
Hospedagem Completa para Idosos  
• Médico • Nutricionista • Enfermagem 24H  
• Fisioterapia • Terapia Ocupacional  
• Home Care • Área de Lazer • Hotel  
Rua Calógero Calia, 442 - Jd. da Saúde  
F: 4562-7317  
[www.casaderepososerenidade.com.br](http://www.casaderepososerenidade.com.br)

**Acupuntura**

**HEMORROIDAS**  
Tratamento com  
Acupuntura e  
Medicina Chinesa  
30 ANOS DE EXPERIÊNCIA  
Rua Costa Aguiar, 1302  
99999-5381

Você quer anunciar no Ipiranga News?  
9.8434-9229

# Expresso Tiradentes faz 16 anos com altos e baixos

Ao comemorar 16 anos de operação no dia 8 de Março, com falhas pontuais e agora apresentando sérios problemas estruturais na Estação D. Pedro II, o Expresso Tiradentes, que já foi Fura-Fila, e Paulistão, coleciona uma série de altos e baixos, no entanto, nesse período, conseguiu tirar mais de 100 linhas de ônibus do corredor do Ipiranga, melhorando o trânsito e a qualidade do ar. O projeto ainda não atingia sua plenitude, pois transporta apenas 35 mil passageiros dia, número considerado baixo para um investimento alto.

Idealizado pelo então prefeito Paulo Maluf, o projeto surgiu em meados de 1995, com o nome de Fura-Fila, para garantir a eleição do candidato Celso Pitta, mas só teve suas obras iniciadas em meados de 1997 após o projeto ter garantido a eleição de Pitta.

A construção do corredor começou em 1998 na gestão de Pitta, e causou sérios transtornos à população do Ipiranga. Ele chegou a operar experimentalmente os primeiros 2,8 quilômetros em 30 de setembro de 2000 com três trólebus (dois articulados de

prefixo original 8000 e 8001. No entanto, em 2001, toda a rede aérea do corredor (cerca de 8000 metros de fios para ônibus elétricos) foi removida, decretando o fim da operação.

A obra foi paralisada por muitos anos, mas depois retomada pela ex-prefeita Marta Suplicy, em 2002, com o nome de "Paulistão" usando veículos elétricos híbridos (VEH), e teve seu traçado estendido para chegar até São Mateus, mas foi novamente paralisada, com a avenida do Estado, no trecho do Ipiranga, sendo transformada num depósito de entulhos. As obras foram retomadas em 2005, na gestão de José Serra, rebatizado de Expresso Tiradentes. Finalmente, em 22 de fevereiro de 2007, o prefeito Gilberto Kassab entrega o primeiro trecho, operado totalmente pela Via Sul por ônibus articulados a diesel e 15 ônibus híbridos.

A operação comercial, no entanto, foi inaugurada no dia 8 de março pelo prefeito Gilberto Kassab. Hoje, 35 mil passageiros embarcam no Expresso Tiradentes diariamente. A maioria (83,3%), aprova o corredor exclu-



Projeto surgiu por volta de 1996, nominado de Fura-Fila, para garantir a eleição do candidato Celso Pitta

sivo, com excelentes avaliações, de acordo com informações da SPTrans relacionadas à última pesquisa de satisfação, realizada em 2018. Antes da implantação do sistema, o tempo de viagem entre o mesmo trajeto era de aproximadamente 50 minutos. Atualmente, o deslocamento leva, em média, 25 minutos.

O corredor exclusivo possui

9,7 km de vias por onde circulam as linhas 5105/10 Term. Mercado - Term. Sacomã; 5109/10 Term. Mercado - Term. Vila Prudente; 5110/10 Term. Mercado - Term. São Mateus; 5110/21 São Mateus - Term. Mercado e 5110/23 Jd. Planalto - Term. Mercado.

Sete estações compõem o Expresso Tiradentes: Pedro II,

Ana Neri, Alberto Lion, Clube Atlético Ypiranga, Nsa. Sra. Aparecida, Grito e Dianópolis; e três terminais: Sacomã, Mercado e Vila Prudente.

O sistema viário faz integração física e tarifária com toda a rede de linhas de ônibus municipais, intermunicipais que atendem os municípios do Grande ABC e

com a rede metroferroviária.

Desde sua inauguração, o Expresso Tiradentes mostra-se atrativo, por conta da redução de tempo de viagem da região sudeste de São Paulo com o centro, além de proporcionar ligação aos passageiros provenientes das cidades do Grande ABC, com integração no Terminal Sacomã.

# Colisão frontal na Linha 15

Uma colisão entre dois trens de monotrilho minutos antes da abertura da operação interrompeu o funcionamento da Linha 15-Prata nesta manhã de quarta-feira (8). As duas composições M14 e M15 estavam sendo posicionadas para início dos serviços quando houve o choque entre as estações Sapopemba e Jardim Planalto.

Imagens aéreas da TV Globo mostraram um estrago bastante grande em ambos os vagões. A cabine foi esmagada com a batida, destruindo o para-brisa e a chamada máscara frontal. Os trens Innovia 300, fabricados pela Alstom não possuem condutores presenciais, sendo operados de forma remota.

A Linha 15-Prata chegou a operar a partir das 5h10 entre Vila Prudente e Vila União, mas o Sindicato dos Metroviários organizou um movimento entre os funcionários para impedir a operação parcial.

"Por volta das 4:30hs, antes da operação comercial, durante o posicionamento dos trens ao longo da Linha 15-Prata, duas composições se chocaram levemente entre as estações Sapopemba e Jardim Planalto. Nenhum funcionário se feriu neste incidente. O Metrô já iniciou apuração para saber o motivo desta colisão", diz a nota do Metrô.

Horas depois a companhia reconheceu que os dois trens estavam com operadores na cabine e um deles reclamou de

dores no ombro e foi levado a um hospital, explicou Antonio Márcio, gerente de operações do Metrô, em entrevista ao Bom dia SP. Ele ainda reconheceu que um dos trens estava na via contrária e que o choque foi frontal.

A Linha 15-Prata, a despeito de utilizar o modal de monotrilho, utiliza um sistema de controle de trens semelhante ao de outros ramais do Metrô como as linhas 2-Verde, 4-Amarela e 5-Lilás, o CBTC (Controle de Trens baseado em Comunicação), que é considerado o mais eficiente o mercado.

O CBTC permite que os trens circulem com segurança por todo o trajeto já que todas as

composições estão conectadas e visíveis no sistema, o que significa que qualquer problema com uma delas será automaticamente refletido no chamado "carrossel", reduzindo ou parando a circulação se necessário.

Já durante o período fora de operação, o Metrô realiza a movimentação dos trens de forma diversa. Há composições operadas automaticamente, mas também em modo manual, como no caso de hoje. E quando o trem está sob comando humano o sistema não interfere. Ainda assim causa estranheza que dois trens estejam numa mesma via em sentidos contrários.

Com informações do site metrocpm

**Cursos de Odontologia - OPORTUNIDADE**

Aberta a Seleção de pacientes para tratamento de **IMPLANTES ORAIS E ZIGOMÁTICOS**

Local: **APCD SAÚDE**  
Rua Rondinha, 54 - Chácara Inglesa - SP (próximo ao metrô Praça da Árvore)

INTERESSADOS ENTRAR EM CONTATO PELO TELEFONE (11) 9.9496-8080 | 9.7695-4992

**GERENCER CONTABILIDADE LTDA.**

Empresa Certificada pela ABNT ISO/9001 e participante do Programa de Qualidade das empresas Contábeis PQEC.

Venha nos visitar:  
Sede Própria - R. Coronel Francisco Inácio, 1335  
Vila Moinho Velho - São Paulo / SP - CEP: 04286-000  
Contato: gerencer@gerencer.com.br  
Visite nosso site: www.gerencer.com.br

**Notre Dame Intermédica**

A MAIOR REDE PRÓPRIA DO ESTADO

HOSPITAIS CREDENCIADOS:

- HOSP. CRUZ AZUL - SEPACO
- DOM ALVARENGA IPIRANGA - BQ. DA SAÚDE
- STA JOANA - SÃO LUIZ - SÃO CAMILO, ETC...
- MAIS DE 7.700 RECURSOS CREDENCIADOS;

PREÇOS A PARTIR DE:

0 a 18 anos.....	R\$ 96,84
19 a 23 anos.....	R\$ 130,71
24 a 28 anos.....	R\$ 154,47
29 a 33 anos.....	R\$ 154,47
34 a 38 anos.....	R\$ 154,47
39 a 43 anos.....	R\$ 183,46
44 a 48 anos.....	R\$ 238,50
49 a 53 anos.....	R\$ 310,05
54 a 58 anos.....	R\$ 403,07

PLANOS INDIVIDUAIS, FAMILIARES E EMPRESARIAIS

PLANTÃO DE VENDAS (24hs) 9.1050-9975 / 2940-4649

Quer acessar as informações do seu bairro de qualquer lugar?

facebook.com/ipuranganeWS

**ADOLESCENTES ADULTOS TERCEIRA IDADE**

Shiatsu Massagem Relaxante  
Aromaterapia e Massagem Desportiva  
**JOÃO PEDRO FREITAS**  
Massoterapeuta

ATENDIMENTO CLÍNICO E EM DOMICÍLIO  
(11) 95993-5474  
9 Rua Xavier Curado, 287

**Cursos de Odontologia - OPORTUNIDADE**

ABERTA A SELEÇÃO DE PACIENTES PARA TRATAMENTO DE **IMPLANTES ORAIS E ZIGOMÁTICOS.**

Toxina Botulínica (BOTOX)  
BICHECTOMIA  
PREENCHIMENTO OROFACIAL

INTERESSADOS ENTRAR EM CONTATO PELO TELEFONE (11) 9.7695-4992

**FACULDADE CTA**  
CENTRO DE TREINAMENTO EM ANATOMIA

**ATENÇÃO PACIENTES MODELO!!!**

Benefícios de ser paciente modelo:  
Você sai feliz, renovado e auxilia no aprendizado

**Venham nos conhecer!**

- Tratamentos odontológico
- Estética facial e corporal

**AMBULATÓRIOS DE ALTA TECNOLOGIA**

Rua Antonio Marcondes, 285 - Ipiranga (Prox. Metro Alto Ipiranga)  
F:98345-1708 | www.faculdadecta.edu.br  
INSTAGRAM: @faculdade\_cta

**PET SHOP**

Zelão Dog  
Clínica Veterinária Vila Mariana

ATENDIMENTO 24H - EXAMES INTERNAÇÃO - CIRURGIAS

ATENDEMOS ANIMAIS SILVESTRES COM HORA MARCADA

Campanha de Castração  
Dra. Fabiana Anselmo Rosa  
Veterinária

- Consultas
- Cirurgias - Todos os tipos
- Internação 24 horas
- Vacinação
- Clínica Geral
- Exames de Laboratórios
- Gastro
- Neurologista
- Endocrinologista
- Cardiologista
- Exame de Imagem
- Ortopedia
- Oftalmologia
- Limpeza de Tártaro

5571-3821 | 5539-7087 | 99877-7247  
Av. Lins de Vasconcelos, 2501  
www.veterinariavilamariana.com.br

**DORES NA COLUNA?**

**VIVA SEM DOR COM TERAPIAS MAGNÉTICAS**

A clínica **ISHIGAKI** é especializada em Terapias Orientais, Terapia Magnética e Acupuntura Eletrônica (sem agulhas). Sintomas diabetes, colesterol, dor lombar, ciático, enxaqueca

**VENHA CONHECER NOSSO MÉTODO ONDE DISPOMOS DE TODA LIMPEZA E SEGURANÇA!**

97472-1810  
5572-8017

mario@ishigaki.com.br  
www.ishigaki.com.br  
Rua Pedro de Toledo, 108 - Conj. 31  
Vila Clementino - Metrô Santa Cruz

**ISHIGAKI**  
TERAPIAS MAGNÉTICAS  
Mário M. Ishigaki - CRT 47363

**REVISÃO TEXTUAL**

PAULA RAMOS

- GRAMÁTICA
- ORTOGRAFIA
- PONTUAÇÃO
- COESÃO E COERÊNCIA
- ABNT
- TRABALHOS ACADÊMICOS (TCC, TESES, ARTIGOS E DISSERTAÇÕES)

11 99288-8287  
PAULARAMOS441@GMAIL.COM

# Crescem os casos de dengue em São Paulo

Com a crescente onda de novos casos de dengue, que aumentaram 47% em relação aos dois primeiros meses de 2022, os bairros da Vila Mariana, Jabaquara, Ipiranga e Sacomã estão sofrendo com autas e crescentes números de pessoas contaminadas com a doença.

Na Vila Mariana, 20 casos já foram confirmados pela Secretaria Municipal da Saúde (SMS). No Jabaquara foram 15 casos. O Ipiranga já contabilizou 19 infectados e o Sacomã aparece na lista divulgada pela Secretaria com o maior número de casos entre os outros bairros citados: 24. A situação nas regiões destacadas é crítica e os índices de adoecidos devem ser ainda maiores, uma vez que, os dados de março ainda não foram contabilizados.

Nos locais apontados acima, o aumento no número de novos casos em relação a janeiro e fevereiro de 2022, foi de: 15,2% na Vila Mariana; 6,5% no Jabaquara; 16,8% no Ipiranga e 9,0% no Sacomã.

Mas, de acordo com a SMS, o trabalho para conter o mosquito está sendo realizado e através da Coordenadoria de Vigilância (Convisa), foram

direcionados – em 2023 – cerca de 2 mil profissionais que trabalham continuamente nas atividades de controle de arboviroses, para intensificar o combate ao vetor, incluindo a dengue e demais doenças causadas pelo *Aedes aegypti*.

Ainda segundo a Secretaria da Saúde, ações de prevenção e combate à dengue ocorrem de forma rotineira em todas as regiões da cidade e são realizadas pelas Unidades de Vigilância em Saúde (Uvis). Nos casos de imóveis vazios e abandonados, as Uvis contatam as subprefeituras para localização do proprietário e viabilização da vistoria do imóvel.

As solicitações de vistoria podem ser realizadas pelo telefone 156 - serviço "Pernilongo/Mosquito - Solicitar vistoria em local infestado" ou diretamente no site: <https://sp156.prefeitura.sp.gov.br/portal/servicos/informacao?servico=812>.

O que fazer para combater o mosquito:

- Não deixe água parada, destruindo os locais onde o mosquito nasce e se desenvolve, evita sua procriação;
- Deixe sempre bem tampados e lave com bucha e sabão

as paredes internas de caixas d'água, poços, cacimbas, tambores de água ou tonéis, cisternas, jarras e filtros;

- Não deixe acumular água em pratos de vasos de plantas e xaxins. Coloque areia fina até a borda do pratinho;

- Plantas que possam acumular água devem ser tratadas com água sanitária na proporção de uma colher de sopa para um litro de água, regando no mínimo, duas vezes por semana. Tire sempre a água acumulada nas folhas;

- Não junte vasilhas e utensílios que possam acumular água (tampinha de garrafa, casca de ovo, latinha, saquinho plástico de cigarro, embalagem plástica e de vidro, copo descartável etc.) e guarde garrafas vazias de cabeça para baixo;

- Entregue pneus velhos ao serviço de limpeza urbana, caso precise mantê-los, guarde em local coberto;

- Deixe a tampa do vaso sanitário sempre fechado. Em banheiros pouco usados, dê descarga pelo menos uma vez por semana;

- Retire sempre a água acumulada da bandeja externa da geladeira e lave com água e sabão;



- Sempre que for trocar o garrafão de água mineral, lave bem o suporte no qual a água fica acumulada;

- Mantenha sempre limpo: lagos, cascatas e espelhos d'água decorativos. Crie peixes nesses locais, eles se alimentam das larvas dos mosquitos;

- Lave e troque a água dos bebedouros de aves e ani-

mais no mínimo uma vez por semana;

- Limpe frequentemente as calhas e a laje das casas, coloque areia nos cacos de vidro no muro que possam acumular água;

- Mantenha a água da piscina sempre tratada com cloro e limpe-a uma vez por semana;

- Se não for usá-la, evite cobrir com lonas ou plásticos;

- Mantenha o quintal limpo, recolhendo o lixo e detritos em volta das casas, limpando os latões e mantendo as lixeiras tampadas. Não jogue lixo em terrenos baldios, construções e praças. Chame a limpeza urbana quando necessário;

- Permita sempre o acesso do agente de controle de zoonoses em sua residência ou estabelecimento comercial.

## TURISMO

### Roteiro Histórico Alemão é garantia de férias inesquecíveis

Uma viagem cultural que fará você mergulhar na história e ver belas paisagens. A dica é conhecer o Roteiro Histórico Alemão. Durante séculos, as pequenas cidades históricas foram consideradas joias com muitas facetas. Essa diversidade é traduzida pela arquitetura e estilo que dão um tom único a cada uma das mais de 100 cidades que compõem o roteiro.

O visitante tem acesso a mais de 4.300 museus com 8.800 exposições, 1.800 espetáculos e festivais, 220 parques temáticos e cerca de 10 mil festas populares. A peculiaridade de cada vila traz ao turista um novo mundo a ser descoberto, é a própria representação da diversidade humana, da cultura e da história da Alemanha.

As cidades possuem desde um caráter metropolitano, como Baden-Baden e a universitária Tübingen, até vilarejos barrocos como Fulda. Para quem gosta

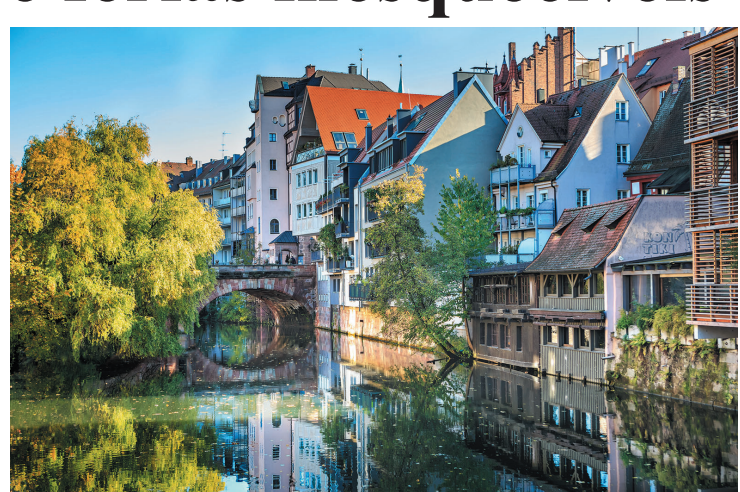

de arquitetura, tais locais são um espetáculo a parte: no oeste, na cidade de Xanten, pode-se conhecer monumentos romanos; no leste, o visitante verá a maior variedade de prédios de todas as épocas, em perfeito estado de conservação, na pequena Görlitz. Temas como culinária regional, eventos, excursões e shopping

tours também atraem o público.

No comércio local ganham destaque as antiguidades, joias e moda. Já os esportistas podem se divertir nas excursões que também possuem roteiros específicos de golfe na região de Baden-Alsace, tênis, equitação, mountain bike, ciclismo, escalada, balonismo, entre outros.

Füssen é famosa por seus resorts para férias e bem-estar, no "King's Nook" - Bad Faulenbach, Hopfen am See e Weissensee, próximas ao fabuloso Castelo de Neuschwanstein - com apenas 4 quilômetros de distância. Essa atrativa cidade montanhosa ao oriente de Allgäu conta com um centro antigo rico em histórias adoráveis. Além disso, fica bem ao sul do final da procurada Rota Romântica. Füssen é uma das principais cidades das atrações turísticas da região da Bavária.

O contraste entre o moderno e o antigo é uma das marcas registradas da Alemanha. Se vale a pena visitar os grandes centros e ter contato com a cultura contemporânea e cheia de muitas novidades, na mesma proporção vale a pena prestar atenção aos pequenos detalhes, possíveis apenas nas cidades menores, cheias de histórias e tradições. Isso sem falar na gastronomia típica de cada uma dessas regiões. Procure seu agente de viagens e tenha férias inesquecíveis!

## UNAS lança Campanha de Páscoa



Ovos de chocolate serão produzidos por um grupo de 10 chocolateiras do Heliópolis

A UNAS - União de Núcleos, Associações dos Moradores de Heliópolis e Região, iniciou a Campanha "Páscoa Solidária 2023", que objetiva presentear 300 crianças que participam dos projetos da UNAS.

Os ovos de chocolate serão produzidos por um grupo de 10 chocolateiras da comunidade de Heliópolis, incentivando a geração de renda das empreendedoras do território.

O que antes era uma ideia de doação de ovos tornou-se uma linda ação de mobilização coletiva através de um importante incentivo na geração de renda que impacta a realidade de muitas famílias. As "Chocolateiras de Heliópolis" criada pela UNAS está incentivando o empreendedorismo cada vez

mais forte das mulheres da comunidade.

A iniciativa pode gerar cerca de R\$ 1000,00 de renda para cada uma das produtoras dos ovos. A intenção é – justamente – transformar o chocolate em uma fonte de solidariedade, sorrisos, geração de renda, engajando o maior número de adeptos a esta rede do bem, possibilitando um gesto de amor aos que precisam.

A campanha conta com o apoio de todos para o sucesso da "Páscoa Solidária" e pretende arrecadar da participação popular, doações – que deverá acontecer até o dia 24 de maio – de no mínimo R\$ 40,00 ou mais para que a confecção dos 300 ovos de chocolate seja realizada e atenda a essa demanda.

Ângela São José, coordenadora da Biblioteca de Heliópolis e participante da equipe da campanha destaca: "A campanha de Páscoa é um importante movimento de solidariedade e um importante incentivo para muitas mulheres autônomas que encontram no chocolate, a chance de mudar a trajetória financeira das suas famílias, possibilitando o sustento da sua casa e impulsionando cada vez mais a formalização do seu negócio a partir dessa união entre a UNAS, empresas parceiras e toda comunidade."

As doações podem ser realizadas por Pix ou depósito em conta corrente:

Chave Pix – CNPJ: 38.883.732/0001-40 ou Conta Corrente: 376-7 / Agência: 3124 | Operação: 003

**Vivências Tur**  
Eventos e Turismo

17 ANOS DE VIAGENS EM GRUPO

**PASSEIOS DE UM DIA EM 2023**

**HOLAMBRA E SEUS ATRATIVOS**  
29 DE ABRIL - SÁBADO

Roteiro de Holambra: Moinho dos Povos Unidos e Portal do Moinho, Deck do Amor - ponte dos cadeados, Boulevard Holandês, Comércio e gastronomia com construções típicas holandesas, Almoço no Restaurante Clube da Fazenda Ribeirão, Tempo livre para compra de plantas e flores em Garden Center da Cidade.  
Valor por pessoa: R\$ 130,00 à vista ou 2 x R\$ 70,00

**CUNHA COM LAVANDÁRIO**  
20 DE MAIO - SÁBADO

Inclui: Micro ônibus, lanche de bordo, almoço, visita a Casa do Artesão e Lavandário (Plantação de Lavandas) com guia local.  
Valor por pessoa: R\$ 130,00 à vista ou 2 x R\$ 70,00

**LIGUE: 9.5584-9517**

**ACESSE: [www.vivencias.tur.br](http://www.vivencias.tur.br)**

R. Bom Pastor, 2100 - 5º andar - Ipiranga

**OPORTUNIDADE !!!**

**Aberta a seleção de pacientes para tratamentos odontológicos com preços diferenciados:**

- IMPLANTES ORAIS
- IMPLANTES ZIGOMÁTICOS

**Aos interessados, entrar em contato pelos Telefones e/ou Mensagens WhatsApp (11) 97695-4992 / (11) 94202-2853**

**Local: Sede da APCD da Saúde - Rua: Rondinha, 54**  
**Chácara Inglesa - São Paulo/ SP - (Próximo ao Metrô Praça da Árvore)**



**Aqui você é bem-vindo!**

**Ipiranga News e Jabaquara News**

**ACEITAMOS CARTÕES DE DÉBITO**

**Anuncie aqui**

**2914-0655**

**VISA** **MasterCard** **DINERS CLUB INTERNATIONAL**

# Bacarelli lança projeto na B3 para construir sala de teatro

A Bolsa de Valores (B3), lança hoje, quinta-feira (9), às 9h, o projeto para a construção da nova sala de concertos do Instituto Bacarelli. A sala será construída em Heliópolis e já recebeu o nome de Teatro Bacarelli. O lançamento na B3 tem por objetivo sensibilizar as empresas listadas na Bolsa de Valores a aplicar recursos com base na Lei Rouanet, cujo projeto já foi aprovado.

A sala, que se tornará palco da população de Heliópolis - maior favela da cidade de São Paulo, será construída em um terreno que faz parte do complexo ocupado pelo Instituto Bacarelli, que fica na Estrada das Lágrimas, 2.317. O Instituto atua na região há mais de 26 anos.

O evento de lançamento, que terá presença confirmada da ministra da Cultura, Margareth Menezes, representantes dos governos estadual e municipal, além de outras autoridades públicas e representantes das maiores empresas com atuação expressiva em iniciativas de ESG no país, busca aportes para o valor estimado.

Com uma parte do orça-



Alunos do Instituto Bacarelli estão animados com a construção da nova sala de teatro

mento - R\$ 37,4 milhões - já captada, uma nova campanha de arrecadação será realizada para as obras, que deverão começar em julho, com duração prevista de um ano.

O teatro deverá ter capacidade total para mais de 500 espectadores, sendo moderno e funcional, e totalmente equipado para receber diversos tipos de espetáculos. Entre os recursos previstos estão uma central de audiovisual que tor-

nará o teatro 100% autônomo para gravações e transmissões ao vivo, e um fosso móvel para encenação de óperas e balés, além de equipamentos técnicos completos, espaço de acervo e uma biblioteca.

De acordo com Edilson Ventureli, diretor executivo do Instituto Bacarelli, a ideia é que o Teatro Bacarelli consolide Heliópolis como um dos polos culturais de São Paulo. "Queremos que o teatro seja um

centro de cultura, não apenas servindo de palco dos grupos artísticos do Instituto Bacarelli. Queremos trazer espetáculos que geralmente não chegam até a favela, de instituições tradicionais, e também abrir o palco para as manifestações artísticas que já existem aqui", explica. "Vamos colocar Heliópolis de vez no mapa da cultura. Será um teatro moderno, de primeira, à altura da vocação artística da comunidade."

## O RAP na voz das mulheres ganha o palco no teatro do Sesc



Artistas se apresentam na quinta e no domingo respectivamente

Nessa quinta-feira (8), às 21h, a sergipana Isis se apresenta com seu som futurista no palco do teatro do Sesc Ipiranga, que fica na Rua Bom Pastor, 822. Suas letras falam de uma estética divina em torno do corpo trans, e sua sonoridade mescla ritmos brasileiros e cultura popular nordestina, sempre reforçando sua identidade de bruxa cangaceira.

Já no domingo (12), às 18h,

será a vez da MCSoffia apresentar o seu show "Rapper", ao som da batida do rap e quatro bailarinos. A artista canta sobre as preocupações comuns de qualquer adolescente, como, o desejo de ascensão, amadurecimento, amor e frustrações.

Tudo isso somado a letras politizadas, sem se afastar de seu propósito de conscientização social, embalada por seus diversos hits.

## Sesc Ipiranga recebe doações para vítimas do Litoral Norte



A Campanha é conduzida pelo Programa Mesa Brasil Sesc SP

Sesc vem desenvolvendo uma campanha de incentivando as pessoas a doarem alimentos não perecíveis, água mineral, fraldas, produtos de higiene pessoal, e limpeza, além de roupas de cama e banho para as populações atingidas pela tragédia no litoral. A arrecadação poderá ser realizada no Sesc Ipiranga e em outras unidades da capital, Grande São Paulo e nas cidades litorâneas.

A campanha solidária é conduzida pelo programa Mesa Brasil Sesc São Paulo, uma rede de combate à fome, ao desperdício e à má distribuição de alimentos, baseado na parceria entre a sociedade civil, o empresariado e as instituições sociais.

Diante de situações emergenciais, o Sesc São Paulo mobiliza sua rede de unida-

des para ampliar as ações do programa recebendo doações - de alimentos e itens diversos, de acordo com a eventualidade - de todos os públicos e levando àqueles que mais precisam, conforme já realizado na Ação Urgente Contra a Fome (2021) e Ação Urgente Contra o Frio (2022).

**Outros pontos de Arrecadação:**

Sesc 24 de Maio, Avenida Paulista, Belenzinho, Bom Retiro, Campo Limpo, Carmo, Centro de Pesquisa e Formação, CineSesc, Consolação, Florêncio de Abreu, Interlagos, Itaquera, Pinheiros, Pompeia, Santana, Santo Amaro e Vila Mariana na capital; e Guarulhos, Mogi das Cruzes, Osasco, Santo André e São Caetano na Grande São Paulo, e Bertiooga e Santos no litoral.

# Lula anuncia medidas para promover a equidade de gêneros

O presidente Luiz Inácio Lula da Silva apresentou, no Palácio do Planalto, em Brasília, nesta quarta-feira (08/03), um pacote de medidas para promover a equidade de gêneros e assegurar o direito das mulheres no Brasil.

A cerimônia, que contou com a presença de representantes do Fórum Nacional das Mulheres Trabalhadoras das Centrais Sindicais (FNMTCS), de integrantes do governo e representações femininas de diversas entidades aconteceu durante a data alusiva ao Dia Internacional das Mulheres, que remete a reflexão sobre todos os direitos que as mulheres conquistaram ao longo dos anos.

Maria Edna Ferreira de Medeiros, Fenattel (Federação Nacional dos Trabalhadores em Empresas de Telecomunicações e Operadores de Mesas Telefônicas), participou da cerimônia e representou a União Geral dos Trabalhadores (UGT) no evento que se tornou um marco histórico para o Brasil.

"A construção de políticas públicas com um presidente que respeita as mulheres, é esse Brasil que queremos ver. Melhor do que receber flores é dar voz a todas as guerreiras e todos e todas serem conscientes do papel social da mulher", disse a Maria Edna.

Durante o evento Maria Edna entregou a Denise Motta Dau, Se-



Projeto de igualdade de salários será ação prioritária

cretária Executiva do Ministério da Mulher sobre Enfrentamento à Violência, um projeto sobre tomazeleira eletrônica para casos de violência doméstica, proposto por Cristiane Nascimento, do Sintetel.

Na cerimônia foi também anunciado que, uma das ações prioritárias do Governo, será o envio de um projeto de lei ao Congresso Nacional que obrigue os empregadores a pagarem salários iguais para homens e mulheres que exerçam a mesma função, atendendo a convenção 100 da OIT (organização Internacional do Trabalho).

Veja abaixo alguns itens do pacote de medidas:

**Equiparação salarial**  
O presidente enviará para análise de deputados e senadores um

projeto de lei para promover a igualdade salarial entre homens e mulheres que exerçam a mesma função, ponto já previsto na legislação atual. Segundo o governo, o texto prevê medidas para que empresas sejam mais transparentes e para fortalecer a fiscalização e o combate à discriminação salarial.

**Dignidade menstrual**  
O governo anunciou um decreto com o compromisso de distribuição gratuita de absorventes no Sistema Único de Saúde (SUS).

**Segurança**  
Foi anunciado um investimento de R\$ 372 milhões para a implantação de 40 unidades da Casa da Mulher Brasileira, com recursos do Fundo Nacional de Segurança Pública.

**Mulher Viver sem Violência**

O governo recriará o programa, que prevê a doação de 270 viaturas para a Patrulha Maria da Penha nos 26 estados e no Distrito Federal.

**Cota para mulheres vítimas de violência**

Foi assinado um decreto que regulamenta a cota de 8% da mão de obra para mulheres vítimas de violência em contratações públicas na administração federal direta, autarquias e fundações.

**Dia Marielle Franco**  
O governo anunciou o Dia Nacional Marielle Franco, que será celebrado todo dia 14 de março, data em que a vereadora Marielle Franco e o motorista Anderson Gomes foram mortos.

O governo vai ratificar a Convenção 190 da Organização Internacional do Trabalho (OIT), primeiro tratado internacional a reconhecer o direito de todas as pessoas a um mundo de trabalho livre de violência e assédio, inclusive a violência de gênero.

**Construção de creches**  
O governo anunciou a retomada das obras de 1.189 creches que estavam paralisadas.

**Formação**  
O governo informou a abertura de vagas em cursos e programas de educação profissional e tecnológica para 20 mil mulheres em situação de vulnerabilidade nos próximos dois anos.

LIGUE: 2914-0655 **ClassiNews** Balcão Central R. General Lecor, 246

**EMPREGOS**

**REVENDEDORES**  
Excelente oportunidade para pessoas com ou sem experiência. Venha trabalhar com produtos ozonizados! Informações inscrições e pedidos. F: 2275-7304 | 94362-7340

**PRECISA - SE**  
Auxiliar de serviços gerais. Mulher entre 45 e 60 anos. Salário mínimo e VT. F: 2215-1793

**ADMITE -SE**  
Rapaz aux. vendas no ramo de materiais de solda. Enviar curriculum Rua Antonio Marcondes 710 à 714 Ipiranga

**Auxiliar de Depto. Financeiro**  
Com prática em Excel, contas a pagar e receber, boletos e toda rotina financeira. Enviar CV para comercial@ipiranganews.inf.br Ac/ de Sônia

**CASA E SERVIÇOS**

**ESTRELA**  
Esquadrias Metálicas Ferro e Alumínio  
PORTAS, PORTÕES, GRADES, VITRAUX, JANELAS, ETC  
R. Marechal Pimentel, 678 - Sacomã (par. à R. Alencar Araripe, alt. nº 829) 2272.9626 / 2273.7070

**OKINAWA CUPINS**  
CUPINS DE SOLO E MADEIRA BROCAS, BARATAS, PULGAS E RATOS  
5012-1226/5012-3996

**CALHAS UNIVERSAL TELHADOS**  
Calhas - Rufos Forros de Pvc Coifas e Telhados de todos os modelos 11 99891-5703  
Rua Vemag 495 - Vila Independência calhasuniversaltelhados@gmail.com

**INDICADOR PROFISSIONAL**

**RENOVAÇÃO DO AVCB**  
PROJETO E APROVAÇÃO DE BOMBEIRO E PREFEITURA. REGULARIZAÇÃO DE IMOVEIS: RES, COM, L E IND  
elsilva1974@gmail.com F: 5073-3586 / 98257-8274

**TUDO NEWS**

**ANTIGUIDADES EM GERAL**  
COMPRA E VENDA Também Cédulas e Moedas Pago melhor preço do mercado. Fs.: 9.9988-2710 2645-0577

Agradeço a Deus, a Jesus, ao Espírito Santo à Virgem Maria, Aos Salmos 38, 23, 27, 91, 121, 16, 4, 6, 100 por graças alcançadas! MAPB

**IMÓVEIS**

**IPIRANGA VENDO**  
Ot. Local / ót. sobrado VL Vera / Saúde 2ds, 2banhs, dep. Emp, qtal gde, 2 vgs, etc. R\$670 mil. R: Guilherme Bebbiano Martins, 299 F: 5061-7127 h/c

**METRÔ ALTO DO IPIRANGA R\$ 400 Mil**  
Magnífico apto c/ 86 m2 área útil. Pegado ao metrô. Grande oportunidade. URGENTE! 99936-7611 - F: 5062-4141

**PRÉDIO COMERCIAL S. J. Climaco R\$ 2.500.000,00**  
Galpão-871 m2 A.T. 9m de frente. Térreo + 1º and. 1.353 m2 A.C. Copas, banhs. Vão livre Tr. e/ Takuya-Crecl 56.602 98938-3464

**VENDEM-SE TERRA**  
V.Nair- 1 Dt, sl, coz, banh, 1 Vg, 4x26m.....R\$ 375 Mil  
Sacomã - 3 casas para Renda, 6,65 x 25m .....R\$ 500 Mil

**APARTAMENTOS**  
V. Monumento - 2 Dt, sl, coz, banh, 1 Vg, 57m² au.....Cond. R\$ 630,00 - R\$ 395 Mil  
Cambuci - 1 Dt, sl, coz, banh, 36m² au..... - Cond. R\$ 280,00 - R\$ 220 Mil  
Ipiranga - 1 Dt, sl, coz, banh, 40 m² au, 1 Vg, Cond. R\$ 820,00 .....R\$ 300 Mil

**SOBRADOS**  
A.Ipiranga - 2 Dt, sl, coz, banh, 1 Vg, 3,8 x 21,5m, 106m² ac..... - R\$ 500 Mil  
V. Monumento - 3 Dt, sl, coz, banh, 3 Vgs, 7,5 x 29m, 120m² ac..... - R\$ 400 Mil  
TRATAR C/ TAKUYA - Crecl 56602 - F.: 9.8938-3464

**ESPAÇO DISPONÍVEL**  
Anuncie aqui! 2914-0655

**Ipiranga News**  
Todas as informações do seu bairro ao seu alcance, onde quer que você esteja. www.ipiranganews.com.br

# Museu do Ipiranga ganha prêmio

O Museu do Ipiranga recebeu um prêmio de Inclusão e Diversidade na primeira edição do Prêmio Raymundo Magliano Filho. A premiação aconteceu pelo Instituto Norberto Bobbio. Na ocasião também foram concedidos, como homenagem, selos a entidades de imprensa, instituições jurídicas, escritórios de advocacia, docentes e profissionais do Direito por reconhecimento aos esforços e méritos alcançados também em: Transparência e Publicidade do Poder; Inovação em Cidadania.

A premiação objetiva reconhecer trabalhos acadêmicos que contribuem para a ampliação da participação cidadã, sendo dedicada a alunos de Direito e possuindo três categorias: Pesquisa de Graduação, Pesquisa de Pós-graduação lato sensu e Pesquisa de Mestrado e Doutorado. Em cada categoria concorrem três finalistas.

“O Instituto busca fortalecer a sociedade civil e aprofundar a experiência democrática por meio da ampliação da participação e da consciência cidadã. Acreditamos que a premiação é uma das formas de incentivar estudantes e pesquisadores da área do Direito a contribuir de forma efetiva para a proteção e ampliação da experiência



Premiação reconhece trabalhos acadêmicos que contribuem para ampliação da participação cidadã

democrática, das múltiplas dimensões de igualdade e novas formas de cidadania, por meio de seus trabalhos e experiências”, explica César Barreira, coordenador executivo do Instituto Norberto Bobbio. Barreira, em conjunto com Levio Scatollini, coordenador geral do INB, percorreu 50 universidades em seis estados, além do Distrito Federal, para divulgar o lançamento do prêmio. A partir de então tiveram início as inscrições, com trabalhos que envolvem pesquisas no campo do Direito

que tenham relação com os temas Democracia, Igualdade e Inovação cidadã. Os premiados levarão valores em dinheiro, além da possibilidade de publicação de síntese/resumo do trabalho na Revista do INB e ampliação da divulgação dos temas além do campo acadêmico. Criado por Raymundo Magliano Filho em 2010, o INB está expandindo nacionalmente. “Estamos aumentando a presença do INB e nacionalizando seu trabalho, fazendo chegar a mais pessoas. Além

da Revista Bindi, estamos trabalhando com um projeto cultural de tradução de quatro obras inéditas do filósofo italiano Norberto Bobbio, que dá nome ao instituto, sem contar a elaboração de uma pós-graduação sobre direito e novas tecnologias”, conta César Barreira. Raymundo Magliano Filho faleceu em 11 de janeiro de 2021, vítima de Covid-19. Após sua morte, o Instituto Norberto Bobbio criou em sua homenagem o Prêmio Raymundo Magliano Filho.

**Casa e Cia.**  
CONSTRUÇÃO - ARQUITETURA - DECORAÇÃO

**MONTANO MADEIRAS E FERRAGENS LTDA.**  
\* Deck de Piscina \* Rodapé \* Sarrafo \* Tábuas \* Forros (Madeira e PVC)  
\* Puxadores \* Colas \* Thiner \* Seladora \* Linha Completa de Aramados \* Porta Cd's  
\* Folhas Nacionais e Importadas **Tudo para móveis em geral**  
www.montano.com.br **FERRAGENS PARA MÓVEIS**  
Por WhatsApp, Telefone ou E-mail MANDAMOS ENTREGAR!!!  
11 5062-7028 / 11 9.5780-4063  
Av. do Cursino, 513 - Vila Gumercindo

**Casa TOGNINI**  
Ducha c/ Chuveirinho Parede Cromada Acqua Plus Deca  
À VISTA **R\$ 740,00**  
• Jato linear, com fluxo contínuo.  
• Perfeito para um banho com maior conforto.  
• Possui sistema autolimpante, quando o fluxo de água é fechado, o sistema de pinos encaixam no crivo que limpam automaticamente. Evitando possíveis entupimentos no crivo e proporcionando o mesmo desempenho e conforto em todos os banhos.  
ESTAMOS ATENDENDO EM NOVO ENDEREÇO  
Rua Costa Aguiar, 590 – Ipiranga  
(próximo ao Museu do Ipiranga)  
Horário de Atendimento – Seg a Sex 07:00hs às 17:00hs  
www.casatognini.com.br (11) 3208-7900

CONSULTÓRIO ODONTOLÓGICO  
**Dr. Luis Augusto Gac Leal**  
CROSP 46.907  
ESPECIALISTA EM IMPLANTES DENTÁRIOS  
Dentadura Implantada -  
Lentes de Contato Dental -  
Avaliação sem Compromisso!  
Dr. Luis Augusto Gac Leal  
Rua Arcipreste Andrade, 727 - Cj. 132  
94062-8773

escutar Plus  
Aparelhos Auditivos 24 anos  
Ajudando você ouvir melhor!  
Rua Costa Aguiar, 1471- Ipiranga  
2068-1089 98667-7775  
escutarplus@gmail.com

FACULDADE  
**CTA**  
CENTRO DE TREINAMENTO EM ANATOMIA  
Venha se diferenciar!!!  
**Vestibular 2023**  
Graduação e Pós-graduação  
ODONTOLOGIA | FISIOTERAPIA  
DIREITO | ESTÉTICA  
Turmas: Manhã / Tarde / Noite  
Corpo docente extremamente qualificado, com mestres, doutores, clínica, multi especialidades.  
Rua Antonio Marcondes, 285  
(Ipiranga- Próximo ao Metro Alto Ipiranga)  
F: 98345-1708 / @faculdade\_cta

## BOM APETITE

### Tomates Recheados de Carne Moída

Ingredientes: 10 tomates grandes; 250 gramas de carne moída; ½ xícara (chá) de vinho tinto seco; 2 cebolas picadas; 1 xícara (chá) de queijo tipo Parmesão ralado; ½ xícara (chá) de pão torrado moído; 3 colheres (sopa) de salsinha; ½ xícara (chá) de manteiga ou margarina; sal e pimenta-do-reino a gosto. Preparo: Tire a tampa na parte de cima dos tomates. Retire o miolo e as sementes e reserve-os. Coloque uma pitada de sal em cada tomate e vire-os numa peneira para que escorra todo o líquido. Numa frigideira, coloque metade da manteiga ou margarina, doure a cebola. Acrescente a carne moída e refogue até que frite completamente. Junte o vinho e o miolo do tomate peneirado. Tempere com sal, pimenta-do-reino e salsinha picada. Se necessário, junte ½ xícara (chá) de água e cozinhe até que o líquido se evapore. O resultado deverá ser um refogado de carne



ro: Pré-aqueça o forno a 180°. Numa panela grande, coloque o arroz, cubra com água e cozinhe até ficar macio. Não deverá sobrar muito líquido. Adicione 3 ¼ xícaras de leite, o açúcar e a essência de baunilha ao arroz e misture bem. Deixe ferver em fogo baixo durante 10 minutos. Numa tigela, misture 1 xícara de leite e o amido de milho até dissolver bem. Vá despejando aos poucos na mistura de arroz

**Pudim de Arroz Turco**  
Ingredientes: 1/2 xícara (chá) de arroz cru; 4 ¼ xícaras (chá) de leite integral/ 1 xícara (chá) de açúcar; 1 colher (chá) de essência de baunilha; 2 colheres (sopa) de amido de milho; 1 gema de ovo batida com 3 colheres (sopa) de leite. Prepa-

e cozinhe, mexendo sempre. Quando engrossar, retire do fogo e encha forminhas individuais pequenas e refratárias. Com uma colher, regue cada uma das porções com pequena quantidade da mistura de leite e gema, espalhando na superfície de modo uniforme. Leve ao forno durante 20 minutos, ou até que fiquem dourados. Espere esfriar e conserve em geladeira até o momento de servir.

Mais Sabor  
Validade 13/03 a 18/03  
**PROMOÇÃO SEMANA DO CONSUMIDOR**  
NO ALMOÇO SUCO NATURAL SÓ R\$ 4,99  
PRATOS ESPECIAIS  
Acompanha arroz, feijão, salada verde  
À PARTIR DE **R\$ 18,90**  
FAÇA SEU PEDIDO OU VENHA ALMOÇAR COM A GENTE  
99362-9211 | ifood APP MAIS SABOR  
RUA SILVA BUENO, 1445 - IPIRANGA - SÃO PAULO

MÚSICA AO VIVO!  
ÀS SEXTAS - PÁGODE  
AOS SÁBADOS - PISEIRO  
OBS.: EVENTOS SUJEITOS A ALTERAÇÃO SEM AVISO PRÉVIO.  
**O melhor açaí de São Paulo**  
LANCHES - SUCOS / FRUTAS - CAIXAS DE CUPUAÇU 5L - TIGELA DE AÇAÍ / CUPUAÇU  
CAIXAS DE AÇAÍ 5L / 10L - COCO - TEMOS ALMOÇO!  
CALDOS DELICIOSOS!  
SABORES: MOCOTÓ, CANJA, CARNE COM LEGUMES, FEIJÃO, CANJICA, ENTRE OUTROS...  
UNIDADE MOEMA  
ALAMEDA DOS MARACATINS, 1320  
UNIDADE JABAQUARA  
AV. JABAQUARA, 3180  
BARRACA DO ZÉ  
WWW.BARRACADOZE.COM.BR @BARRACADOZEOFICIAL  
PEÇA PELO DELIVERY, ACESSO: LOJA.BARRACADOZE.COM.BR (11) 98395-0923

HULA GULA  
PROMOÇÃO TODOS OS DIAS!!!  
**PIZZAS SÓ R\$ 34,99**  
Sabores:  
Bauru - Berinjela - Calabresa 1  
Escarola - Lombinho - Marguerita  
Toscana - Mussarela - Baiana  
(Consulte outros sabores)  
**ESFIHAS a partir de R\$2,49**  
(Na compra de 30 esfihas grátis 1 refrigerante)  
2061-9139 / 2274-7343 95298-1524  
Rua Américo Samarone, 264 - Ipiranga  
www.hulagula.com.br