

## Vacina sim!

É mais do que urgente que as autoridades sanitárias brasileiras autorizem e comecem imediatamente a vacinar crianças menores de 5 anos de idade contra a covid, assim como já ocorre em outros países, como os Estados Unidos. Dados divulgados pelo Boletim Epidemiológico do Ministério da Saúde revelam que o novo coronavírus matou duas crianças menores de 5 anos de idade, por dia, no Brasil, desde o início da pandemia. Em dois anos do surto sanitário, 1.439 crianças de até 5 anos morreram por causa da

covid-19 no País.

Crianças de 1 mês a 1 ano de vida são as mais vulneráveis. Nessa faixa etária, respondem por quase metade dos óbitos registrados entre crianças. Por isso, é fundamental acelerar os processos que levem à vacinação desse público. A cada dia que passamos sem vacina contra a covid para menores de 5 anos, o Brasil perde duas crianças. Afinal, principalmente em relação às crianças, a infecção por covid acaba agravando alguma condição de risco preexistente. **NOSSA OPINIÃO PÁGINA 2**

## Risco de afundamento



Batizado inicialmente com nome de Fura Fila, e agora com o nome de Expresso Tiradentes ligando a região do Sacomã ao Parque Dom Pedro, vai precisar pela segunda vez de reforma. A SPTrans em edital publicado na semana passada, aponta necessidade de reformas urgente no trecho entre a estação Parque D. Pedro e o Complexo Viário Evaristo Comolatti, que corre o risco de afundamento. **PÁGINA 3**

## Casarão é memória da história do Ipiranga



A construtora Alfa garante que o casarão considerado um patrimônio histórico do Ipiranga será preservado. População promete ficar de olho. **PÁGINA 6**

### Aparelhos Auditivos

\*parcelas a partir de **R\$ 125,00/mês**

Ouçã cada detalhe sem que percebam!  
clinicarevitali.com.br  
(11) 9 4866-6859  
(11) 2272-5894

ReVitali

### SARM MODAS

Tamanhos 40 à 52

COLEÇÃO OUTONO / INVERNO

Temos malhas de lã e agasalho ate o PLUZ SIZE

Tudo muito confortável | Venham conferir!

Rua Agostinho Gomes, 1746 (em frente ao Hirota)

☎ 11 99339-9124 📷 sarmmodas

### escutar Plus

Aparelhos Auditivos

Ajudando você ouvir melhor!

24 HORAS

Rua Costa Aguiar, 1471- Ipiranga

☎ 2068-1089 ☎ 98667-7775

escutarplus@gmail.com

### INFORMÁTICA PARA ADULTOS

LAZER E CULTURA PARA SUA VIDA

AULAS DE COMPUTADOR SMARTPHONES E TABLETS OU VENHA TIRAR SUAS DÚVIDAS

Y INFORMÁTICA PARA ADULTOS

☎ 2276-4766 📞 94710-1608

### COFRES BONIS

Cofres residenciais, comerciais, porta blindada, Passa Malotes

Rua Silva Bueno, 432

☎ 11 4324-1433

www.cofresbonis.com

cofresbonis@gmail.com

### COMPRA-SE OURO PRATAS E JÓIAS

Avaliamos na hora  
Pagamos a vista em dinheiro  
Negociação rápida e segura

Atendemos sábados, domingos e feriados

**IPIRANGA**  
BOM PASTOR, 2100 - SALA 810

**IBIRAPUERA**  
RUA MANOEL DA NOBREGA, 1992

**VILA MARIANA**  
RUA DOMINGOS DE MORAES, 348 LOJA 5

98217-5757 / 3051-3095

### A Associação Paulista de Cirurgiões Dentistas da Saúde (APCD DA SAÚDE) - Está captando pacientes para AGENDAMENTO dos seguintes tratamentos odontológicos com preços diferenciados:

Implante/ Prótese sobre Implante/ Prótese Removível (Dentadura relacionada aos Implantes)/ Extrações (Apenas dentes do Siso)

Botox/ Preenchimento com Ácido Hialurônico.

Informações tratar com o Atendente de Clínica da APCD da Saúde - David:  
Mensagem WhatsApp 📞 (11) 94202-2853

Local: Sede da APCD da Saúde - R: Rondinha, 54  
Chácara Inglesa - São Paulo/ SP

f @apcd.saude  
📷 @apcdregionalsaude.official  
🌐 Site: www.apcd-saude.org.br

## OPERAÇÃO BAIIXAS TEMPERATURAS

Com a chegada da época mais fria do ano, a cidade de São Paulo reforça o trabalho de apoio à população em situação de rua por meio da Operação Baixas Temperaturas. Pelos próximos meses, até o dia 30 de setembro, sempre que os termômetros registrarem 13°C ou menos, as abordagens para acolher e abrigar crianças, adolescentes, adultos e idosos em situação de rua serão intensificadas. E você também pode ajudar quem precisa. Se vir uma pessoa em situação de rua, ligue gratuitamente para a Central 156. O serviço funciona 24 horas por dia, mas é importante informar o endereço da via em que a pessoa está e as características físicas para facilitar sua localização.

Continue mantendo os cuidados de prevenção contra a Covid-19. Em locais fechados, use máscara!

Em dias frios, ao observar pessoas em situação de rua precisando de acolhimento

AJUDE A SALVAR VIDAS  
LIGUE 156

CIDADE DE SÃO PAULO  
WWW.PREFEITURA.SP.GOV.BR

**GRUPO BAIROS UNIDOS****Ipiranga News**

Fundado em 09/10/1997

**Jabaquara News**

Fundado em 24/03/2000

**Expresso News**

Fundado em 14/03/2007

**Jornais a serviço da comunidade****Diretor Superintendente:** Luiz Antonio de Paula**Diretor Executivo:** Mauro Ramos**Diretora Comercial:** Vera Helena Ramos**Gerente Comercial:** Rafaela Maia**Redação:** Paula Ramos**Diagramação:** José Carlos Rocha da Costa (Colaborador)

facebook.com/piranganews @piranganews21

REDAÇÃO: R. General Lecor, 246 / CEP: 04213-020 - Ipiranga - SP

Fone / PABX: (011) 2914-0655

e-mails: jornal@piranganews.inf.br / comercial@piranganews.inf.br

Site: www.piranganews.inf.br / www.jabaquaranews.com.br

**IPIRANGA NEWS É DISTRIBUIDO NAS SEGUINTES ÁREAS:** Ipiranga, Alto do Ipiranga, Jardim da Saúde, Vila das Mercês (parte), Bosque da Saúde, Chácara Klabin, São J. Clímaco (parte), Av. Cursino (parte), Jd. da Glória, Jd. Santa Cruz (parte), Vila Livreiro (parte), Moinho Velho, Sacomã, Vila Carioca, Vila Guimercindo, Vila Monumento, Vila Nair, Vila Vera e parte do Cambuci.

**JABAQUARA NEWS É DISTRIBUIDO NAS SEGUINTES ÁREAS:** Jabaquara, Mirandópolis, Planalto Paulista, Chácara Inglesa, Bosque da Saúde, São Judas, Conceição, Guarani, Parque Jabaquara, Cidade Vargas, Vila Mascote e Vila Mariana.

**Saúde realiza campanha para doação de agasalhos**

A Secretaria Municipal de Saúde (SMS) realiza uma campanha para receber roupas, calçados e cobertores para doação em todas as suas Unidades Básicas de Saúde (UBSs) e Assistência Médicas Ambulatoriais (AMAs)/UBSs Integradas. A campanha tem por objetivo reduzir os riscos e im pactos da estação mais fria do ano.

Para colaborar, basta levar os itens a serem doados aos pontos de coleta. As peças arrecadadas serão encaminhadas às comunidades do entorno das unidades, como igrejas, centros comunitários e associações de bairro, além dos Centros de Atenção Psicossociais (Caps), Unidades de Referência à Saúde do Idoso (Urisis) e do programa Consultório na Rua (CnR).

A iniciativa contempla e intensifica as ações da Operação Baixas Temperaturas (OBT),

plano de contingência intersecretarial que garante a proteção de milhares de pessoas que vivem em situação de vulnerabilidade na capital paulista.

Já a Coordenadoria de Saúde e Proteção ao Animal Doméstico (Cosap), também promove uma campanha de arrecadação de agasalhos para cães e gatos da população de rua. As doações podem ser levadas à Cosap, das 6h às 22h, na portaria 1, localizada na rua Santa Eulália, 86, e na portaria 2, que fica na avenida Santos Dumont, altura do número 637.

A distribuição dos agasalhos dos pets é feita durante a OBT. Além disso, a Cosap faz aplicação de vacina e vermífugo nos animais, atendimentos clínicos, e em casos mais graves há encaminhamento para um dos hospitais veterinários públicos.

**43% dos produtos para festas juninas estão irregulares**

*O doce de leite é muito consumido nas festas juninas*

Fiscais do Ipem-SP (Instituto de Pesos e Medidas do Estado de São Paulo), autarquia do Governo, vinculada à Secretaria da Justiça, e órgão delegado do Inmetro, realizaram na terça-feira, 21 de junho, a análise de produtos típicos de festa junina, durante a operação "Pulando a Fogueira".

Nos laboratórios do instituto localizados na capital, em Bauri, Campinas e São Carlos, foram analisados 28 produtos, dos quais 12 (43%) apresentaram irregularidades.

O objetivo da operação foi verificar a fidelidade das indicações de quantidade, peso ou volume nas embalagens de produtos típicos e mais consumidos nessa época do ano, entre os verificados, aguardente de cana-de-açúcar, copos descartáveis, doce de amendoim, doce de leite, doce de mocotó, estalos (fogos de pequena potência), faixa decorativa, guardanapos, milho para pipoca, mistura para bolo, sacos de papel para hot dog e pipoca.

"A finalidade desta operação especial foi verificar se as quantidades de produtos contidos nas embalagens são

as indicadas pelos fabricantes e distribuidores, garantindo que o consumidor realmente receba a quantidade exata pela qual está pagando", explica o superintendente do Ipem-SP, Ricardo Camargo.

As empresas atuadas pelo Ipem-SP têm dez dias para apresentar defesa ao órgão. De acordo com a lei federal 9.933/99, as multas podem chegar a R\$ 1,5 milhão.

Em 2021, a mesma operação encontrou erros em 16% dos produtos fiscalizados nos laboratórios do instituto localizados na capital, Bauri, Campinas e São Carlos.

- O consumidor deve ficar atento na indicação quantitativa dos produtos pré-embalados, denominados pré-medidos, que devem constar no rótulo, na vista principal da embalagem e em cor contrastante à que lhe servir de fundo;

- O peso da embalagem deve ser descontado do peso do produto;

- Não se engane com indicações do tipo "tamanho família", pois embalagens de tamanhos iguais podem conter quantidades diferentes;

**CADASTRE**

Para receber as edições **EXCLUSIVA** no seu celular!

98434-9229  
99588-2014

**NOSSA OPINIÃO****Vacina sim!**

É mais do que urgente que as autoridades sanitárias brasileiras autorizem e comecem imediatamente a vacinar crianças menores de 5 anos de idade contra a covid, assim como já ocorre em outros países, como os Estados Unidos. Dados divulgados pelo Boletim Epidemiológico do Ministério da Saúde revelam que o novo coronavírus matou duas crianças menores de 5 anos de idade, por dia, no Brasil, desde o início da pandemia. Em dois anos do surto sanitário, 1.439 crianças de até 5 anos morreram por causa da covid-19 no País.

Crianças de 1 mês a 1 ano de vida são as mais vulneráveis. Nessa faixa etária, respondem por quase metade dos óbitos registrados entre crianças. Por isso, é fundamental acelerar os processos que levem à vacinação desse público. A cada dia que passamos sem vacina contra a covid para menores de 5 anos, o Brasil perde duas

crianças. Afinal, principalmente em relação às crianças, a infecção por covid acaba agravando alguma condição de risco preexistente.

Dados coletados pelo Fundo das Nações Unidas para a Infância (Unicef) em 91 países mostram que a covid foi a causa básica de óbito de mais de 5 mil crianças menores de 5 anos no mundo. Isso significa que o Brasil responde por cerca de 1 em cada 5 dessas mortes.

É mais comum que crianças e adolescentes tenham formas assintomáticas de covid-19, porém, eles não estão imunes a formas graves. Por isso, a vacinação é tão importante para conter a circulação do vírus e proteger nossas crianças. No atual momento epidemiológico, não são recomendadas novas interrupções das atividades

escolares. Mas, para a manutenção de aulas presenciais, é fundamental que as crianças estejam imunizadas e que seja dada prioridade à vacinação desse público, além, é claro, dos trabalhadores da educação.

O Brasil vive um momento delicado no combate à pandemia. Com o relaxamento das medidas de isolamento,

os casos de covid-19 continuam crescendo no País e já respondem por 71,2% das ocorrências de Síndrome Respiratória Aguda Grave (SRAG).

A curva nacional de contágio pelo vírus mantém sinal de crescimento em todas as faixas etárias, da população adulta a jovens e crianças a partir dos cinco anos de idade. A taxa de positividade de antígeno também continua em tendência de crescimento. Dentro

desse cenário, as solicitações de leitos para covid-19 também apresentaram aumento.

A covid mata crianças e, com a vacinação, temos uma oportunidade de impedir isso. Não há o que temer. Já está mais do que comprovado cientificamente que a vacina salva vidas ao evitar o agravado dos casos de infecção.

Vale ainda destacar o alerta para que as pessoas que ainda não completaram o esquema vacinal primário (primeira e segunda doses) e aquelas que já estão em tempo de tomar as doses de reforço que procurem um posto de saúde o quanto antes para receber a imunização. No Rio de Janeiro, por exemplo, metade da população ainda não tomou a 2ª dose de reforço. Esse tipo de dado é muito preocupante. Especialistas apontam o maior risco para internação, gravidade e morte relacionadas aos não vacinados completamente

**A feira leva ao Centro de Exposições São Luís, peças tradicionais e as últimas tendências da moda inverno**

Depois de registrar a passagem de mais de 35 mil pessoas em sua primeira edição em 2022, realizada entre os dias 20 e 29 de maio, a FEIMI - Feira Moda Inverno volta com tudo para o Centro de Eventos São Luís, próximo à Estação Consolação do Metrô, em São Paulo. Os melhores fabricantes das cidades que integram o Circuito das Águas, como Monte Sião, Jacutinga e Ouro Fino, em Minas Gerais, Águas de Lindóia e Serra Negra, no interior paulista, e artigos de lã e couro oriundos de Campos do Jordão e municípios do Sul do país.

Entre as peças comercializadas estão blusas e cardigans de tricô, saias, vestido trend coach, jaquetas de couro, casacos e acessórios variados como luvas, toucas e cachecóis com preços de fábrica. É possível sair do Centro de Eventos São



*Feira da Moda Inverno - é feita por famílias e para famílias*

Luis com um look, do versátil ao chique!

"Colocamos os fabricantes para vendas diretas aos clientes, o que possibilita a concessão de bons descontos em qualquer peça. Neste ano as marcas apostaram no conceito

de moda comfy, com peças que valorizam o conforto para lazer o home office", explica Sônia Sodré, diretora geral da FEIMI, que tem pela 4ª vez o ator Reynaldo Gianecchini como padrinho e incentivador de ações em prol do GRAACC

(Grupo de Apoio ao Adolescente e à Criança com Câncer). Parte da renda da bilheteria da FEIMI é revertida para a instituição.

A FEIMI celebra 20 anos de história depois de dois anos de inatividade por conta da pandemia do coronavírus.

2ª Edição FEIMI - Feira da Moda Inverno 2022

Datas: 1ª a 10 de julho  
Horários: Todos os dias, das 12h às 21h

Local: Centro de Eventos São Luís

Endereço: Rua Luís Coelho, 323 - Próximo à estação Consolação do Metrô

Ingresso: R\$ 6,00 - parte da renda da bilheteria será doada para o GRAACC

Pagamento: Dinheiro e cartão de débito e crédito ou pix  
Chave: 03642615000100

Site: feiradamodainverno.com.br

**Pet Junino com amor e responsabilidade no Ipiranga**

O Brasil possui 139,3 milhões de animais de estimação, entretanto 30 milhões ainda são abandonados pelas ruas, segundo a OMS. Com o objetivo de incentivar a posse responsável, o cuidado e o carinho pelos pets, a construtora MBigucci promoveu no domingo, dia 26, o PET JUNINO, na Marcondes de Andrade, 62 - Ipiranga, local onde será construído o Imperium MBigucci. A iniciativa faz parte do Programa Big Vizinhança, que leva ações sociais e ambientais para a comunidade vizinha dos estandes de vendas e obras da.

Ademir Gonçalves, dono do cão Tito, de 8 anos, e que tra-

balha com produtos para Pet, achou a iniciativa sensacional. "Tudo muito bem organizado. Eu e meu irmão gêmeo sempre passamos com o Tito aqui perto e aproveitamos para conhecer o empreendimento."

O evento contou ainda com uma feira de adoção em parceria com a O grupo Barthô de proteção animal, sessão de foto profissional para os pets, adestrador dando dicas de como treinar e cuidar dos animais, cuidados de higiene com a Bell Pet, consulta com a veterinária Stefany Dalonso, além recreação e brindes caninos. Os influencers Nu-



*Várias pessoas compareceram ao evento promovido pela MBigucci*

bia Santos, André Santana e Jonh Reis também estiveram presentes e se encantaram com os pets.

Como parte da ação social, a MBigucci doou cerca de 100kg de ração para o grupo de proteção animal.

**Saúde****Odontologia**

**Cirurgiã Dentista Perita Odontológica**  
**DRA. ROBERTA KAECKE** CROSP 56932  
• Ortopedia funcional Maxilares  
• Ortodontia • Próteses  
• Implantantes • Clareamento  
• Laserterapia • Endodontia (canal)  
Consultório no térreo, acesso para cadeirantes e idosos  
R. Agostinho Gomes, 1659 - Ipiranga  
Fs.: 2914-8383 / 9.9212-1727

**Casa de Repouso**

**SERENIDADE**  
**Casa de Repouso**  
Hospedagem Completa para Idosos  
• Médico • Nutricionista • Enfermagem 24h  
• Fisioterapia • Terapia Ocupacional  
• Home Care • Área de Lazer • Hotel  
Rua Calógero Calia, 442 - Jd. da Saúde  
Preços Especiais F: 4562-7317  
www.casaderepososerenidade.com.br

**Dentista Especialista**  
CLÍNICA GERAL - PRÓTESE  
ORTODONTIA - ESTÉTICA  
IMPLANTES  
Dr. José P. Feixas Netto CRO. 3651  
**Casa Térrea**  
Rua Lino Coutinho, 1213  
2273-9730

**SIGA NOSSAS REDES SOCIAIS**  
f ipiranganews  
@piranganews21  
**Ipiranga News**  
GRUPO BAIROS UNIDOS

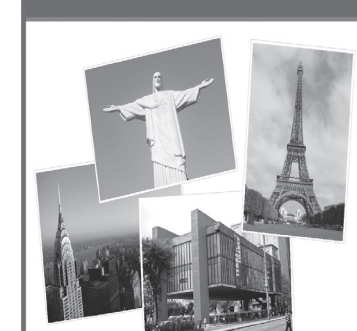
**Jornalismo On Line**

Quer saber tudo o que acontece de importante em São Paulo, no Brasil e no mundo? Agora no site Ipiranga News e Jabaquara News você tem jornalismo on line.

www.ipiranganews.com.br  
www.jabaquaranews.com.br

**CASA DE REPOUSO**  
Equipe completa, médico e enfermeira padrão, fisioterapia. O melhor tratamento, carinho e amor, comida a vontade, limpeza e higiene absoluta. Visita todos os dias. Venha nos visitar.  
Tel.: 5044-1784 / Cel.: 8192-5166  
R. Zacarias de Góes, 1969 - Campos Belo

# Fura-Fila vai passar pela segunda reforma e corre risco

Construção polêmica, mas hoje necessário o "Fura-Fila", como foi batizado inicialmente, ou Epresso Tiradentes, como é chamado atualmente, será reformado num trecho entre a estação Pedro II e o Complexo Viário Evaristo Comolatti, pois existe risco de afundamento da pista e, consequentemente, risco para os passageiros. Essa é a segunda vez, deste que foi inaugurado provisoriamente pelo então prefeito Celso Pitta em 1998, que o sistema passa por reforma da pista. Em 2018, por risco de afundamento da pista, houve a interdição de um trecho de 300 metros entre a rua Ana Neri e o Terminal D. Pedro II. Como a interdição foi só na pista sentido centro, a mudança de pista que os veículos eram obrigados a fazer, ocasionou atraso nas viagens.

Agora, apesar da SPTrans assegurar que não há risco

para os passageiros, a situação se apresenta como mais grave. Isso fez com que a SPTrans publicasse duas vezes o edital e pedisse desculpas à população, pelo equívoco nos termos usados no primeiro. A verdade é que a prefeitura de São Paulo publicou no Diário Oficial do dia (16) Edital para abertura de uma licitação para recuperar o corredor do Expresso Tiradentes

O documento diz que "é imprescindível que os serviços sejam executados o mais rápido possível, devido aos constantes riscos a que estão sendo submetidos os usuários do corredor". Isso, sem dúvida, caracteriza o risco do sistema. Afirmar ratificada posteriormente pela empresa com pedido de desculpas.

Chamado de "desgraça" pela ex-prefeita Marta Suplicy, a época filiada ao PT e que governou a cidade entre 2001 e 2005, o

Expresso Tiradentes tem 9,7 km entre Vila Prudente, Sacomã e o Terminal Mercado, e transporta em dias úteis mais de 90 mil passageiros. Ele também faz conexão com as linhas 2 Verde e Linha 3 Vermelha, dometrô. Além disso, é responsável por registrar uma melhora significativa no trânsito do Ipiranga, pois retirou de circulação na região quase 200 linhas de ônibus vindos do ABC e da periferia do bairro. Hoje essas linhas fazem ponto final no Terminal Osvaldo Giannotti, do Expresso Tiradentes no Sacomã.

A escolha da empresa para a execução do serviço será feita em agosto e não há data para começar a obra. Ao Jornal SP TV da TV Globo, a SPTrans disse que, na margem esquerda do Rio Tamanduaí, perto de onde passam os ônibus, têm uma teia de redes de drenagem, além de emissários de esgoto da Sabesp, e até uma linha de alta tensão,



O Expresso Tiradentes tem 9,7 km entre o Sacomã, Vila Prudente e Terminal Mercado

mas não se sabe a profundidade e nem a situação dessas estruturas. O projeto foi inaugurado em 2007 pelo então prefeito Gil-

berto Kassab, que rebatizou o Fura-Fila de Expresso Tiradentes, prometendo levar o projeto até a Cidade Tiradentes, mas em

2009 o metrô anunciou levar a linha 15, Prata do monotrilho até Cidade Tiradentes e o projeto foi cancelado.

# Governo brasileiro consegue o coração de D. Pedro emprestado

O governo brasileiro conseguiu por emprestimo o coração de Dom Pedro I. O órgão sairá de Portugal, rumo ao Brasil, como parte das comemorações do bicentenário da independência do Brasil. A notícia foi divulgada na página oficial da Câmara Municipal do Porto.

A autorização foi concedida pelo presidente da Câmara do Porto, Rui Moreira. Ele anunciou, em conferência de imprensa, que deu autorização à vinda temporária do coração de D. Pedro para o Brasil, no âmbito das comemorações do bicentenário da independência, após ter tido conhecimento do parecer favorável emitido pelo Instituto de Medicina Legal do Porto.

"É com enorme honra que anuncio que autorizo que o coração de D. Pedro I, de Portugal, e primeiro imperador do Brasil, seja trasladado para o Brasil, em datas a acertar entre o meu gabinete e o Palácio Itamaraty. Sendo que esta autorização, e por minha decisão, será ainda assim validada pelo Executivo Municipal", disse o presidente da Câmara do Porto.

Moreira disse que, para tomar a decisão, foi importante a pericia feita pelo Instituto de Medicina Legal (IML) do Porto após terem surgido preocupações quanto à vulnerabilidade da relíquia, pois se trata de uma relíquia com 187 anos.

"Estas preocupações foram por mim ouvidas", afirmou Rui Moreira, que disse ter entrado



O coração de D. Pedro I virá ao Brasil como parte dos festejos do Bicentenário da Independência

em contato também com o presidente da República de Portugal, Marcelo Rebelo de Sousa, e com o reitor da Universidade do Porto, António Sousa Pereira, sobre o assunto.

"O relatório de pericia ainda não está totalmente concluído, mas já nos foi assegurado que o coração [de D. Pedro I] poderá ser trasladado temporariamente para o Brasil, mediante a exigência de um transporte em ambiente pressurizado", informou o presidente da Câmara, que compareceu com a caixa onde está a chave que abre o cofre onde está o coração.

O IML do Porto constituiu

uma equipe de cinco peritos (das áreas da anatomia, medicina legal, genética e biologia forense) que realizou um exame de mais de cinco horas no dia 31 de maio. Uma equipe que, sob a direção do instituto nacional, reuniu especialistas, docentes e investigadores das duas escolas de medicina do Porto: Faculdade de Medicina da Universidade do Porto e Instituto de Ciências Biomédicas Abel Salazar.

"Serei eu mesmo a garantir e a acompanhar o transporte deste importante tesouro da cidade, bem como irei assegurar que o vaso onde se encontra o coração do imperador do Brasil

seja devidamente selado, bem como com um conjunto de garantias legais que terão de ser apresentadas ao Ministério dos Negócios Estrangeiros de Portugal, pois será exigido um compromisso de estado entre os dois países irmãos", sublinhou Rui Moreira, frisando que a data deverá ainda ser acertada com o governo brasileiro

O Brasil deu todas as garantias para o transporte da relíquia, que ficará a carga da Força Aérea Brasileira (FAB). As comemorações do bicentenário da independência do Brasil vão ocorrer durante o mês de setembro.

# CET altera circulação da Rua das Chácaras no Sacomã



A mudança segundo o CET vai facilitar o trânsito da região

A Companhia de Engenharia de Tráfego (CET) vai implantar mão única de direção na Rua das Chácaras, no sentido da Rua Belgrado para a Rua Regino Aragão, no Sacomã, a partir de sábado (25). A medida tem como objetivo melhorar as condições de segurança de pedestres e de fluidez no trânsito local.

- Os veículos provenientes da Rua Regino Aragão no sentido à Rua Vergueiro, deverão acessar à direita na Rua Drava, virar à esquerda na Rua Belgrado e em

seguida acessar à esquerda na Rua das Chácaras.

- Os veículos provenientes da Rua Regino Aragão no sentido para a Via Anchieta, deverão acessar à esquerda na Rua Drava, à esquerda na Rua Belgrado e em seguida acessar à esquerda na Rua das Chácaras.

A Engenharia de Tráfego da CET vai monitorar a alteração e orientar o trânsito na região, visando manter as condições de fluidez e preservar a segurança dos usuários da via.

# Metrô Alto do Ipiranga tem exposição de Sandra Mazzini

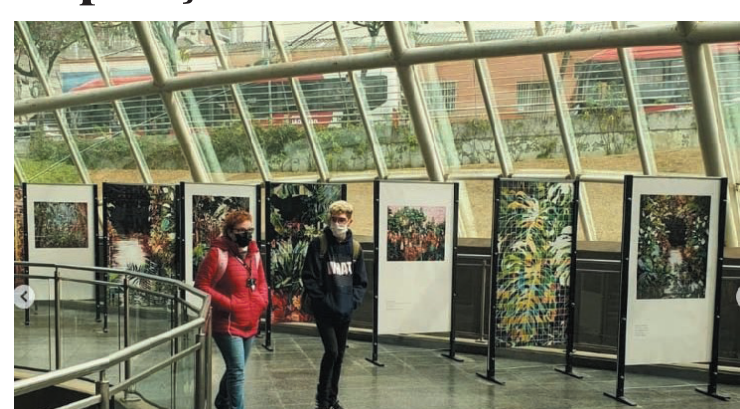

A exposição da artista Sandra Mazzini tem 17 obras no metrô

As extraordinárias obras da artista Sandra Mazzini estão na exposição "Sandra Mazzini - Vertigo", no Espaço Cultural Estação Alto do Ipiranga. A mostra é um conjunto de 17 obras que foram produzidas entre 2016 e 2021. As imagens nos remetem à magia do caleidoscópio, com cores vibrantes mesclando pintura, fotografia e desenho. Paralelamente à nossa exposição, a artista está também

em cartaz no Farol Santander. Todas as exposições têm curadoria de Denise Mattar.

Informações e as fotos na exposição que estão no Instagram do metrô, indicam que Sandra Mazzini é uma jovem artista que realiza suas obras como os antigos mestres: com paciência e cuidado. Passando pela estação Alto do Ipiranga do metrô não deixe de conferir esse belíssimo trabalho da artista

**Cursos de Odontologia - OPORTUNIDADE**

ABERTA A SELEÇÃO DE PACIENTES PARA TRATAMENTO DE **IMPLANTES ORAIS E ZIGOMÁTICOS.**

Toxina Botulínica (BOTOX) BICHECTOMIA PREENCHIMENTO OROFACIAL

INTERESSADOS ENTRAR EM CONTATO PELO TELEFONE: (11) 9.7695-4992

**CIRURGIÃO DENTISTA**  
DR. MÁRIO TERUO MINAMI • CROSP 69147

- Implantes (Implantodontia)
- Próteses (Próteses Fixas e Móveis)
- Estética (Dentística)
- Canal (Endodontia)
- Aparelhos Fixos ou Móveis (Ortodontia)
- Cirurgias (Dentes do Siso, Extrações)
- Tratamento Gengiva
- Raspagem e limpeza
- Clareamento à Laser e/ou Caseiro

Fones: 5594-3814 / 5594-4270 / 9.7137-2147  
Rua Caramuru, 19 - Sala 11 (em cima da loja Alô Bebê da Rua Luís Góis, 885)  
www.mtmdonto.com.br Próximo Metrô Santa Cruz

**CLÍNICA DE PODOLOGIA**

HÁ 30 ANOS CUIDANDO DA SAÚDE DE SEUS PÉS MARQUE SUA AVALIAÇÃO É GRATUITA

**TRATAMENTO A LASER DE MICOSE NAS UNHAS**

Agora com reflexologia e manicure

- \*TRATAMENTO COMPLETO
- \*UNHA ENCRAVADA
- \*CALOS CALOSIDADES
- \*ONICOMICOSE
- \*ONICOÛRTESE
- \*VERRUGAS PLANTAR
- \*LASERTERAPIA

**NOVO ENDEREÇO: R. Brigadeiro Jordão, 717 - Ipiranga**  
Fs.: 2274-4095 - 9.9397-6166

**Cursos de Odontologia - OPORTUNIDADE**

Aberta a Seleção de pacientes para tratamento de **IMPLANTES ORAIS E ZIGOMÁTICOS**

Local: APCD SAÚDE  
Rua Rondinha, 54 - Chácara Inglesa - SP (próximo ao metrô Praça da Árvore)

INTERESSADOS ENTRAR EM CONTATO PELO TELEFONE (11) 9.9496-8080 | 9.7695-4992

**DORES NA COLUNA?**

**VIVA SEM DOR COM TERAPIAS MAGNÉTICAS**

A clínica ISHIGAKI é especializada em Terapias Orientais, Terapia Magnética e Acupuntura Eletrônica (sem agulhas). Sintomas diabetes, colesterol, dor lombar, ciático, enxaqueca

VENHA CONHECER NOSSO MÉTODO ONDE DISPOMOS DE TODA LIMPEZA E SEGURANÇA!

97472-1810  
5572-8017

**VIVA SEM DOR!**

**ISHIGAKI**  
TERAPIAS MAGNÉTICAS  
Mário M. Ishigaki - CRT 47363

mario@ishigaki.com.br  
www.ishigaki.com.br  
Rua Pedro de Toledo, 108 - Conj. 31  
Vila Clementino - Metrô Santa Cruz

**CADASTRE**

Para receber as edições **EXCLUSIVA** no seu celular!

98434-9229  
99588-2014

**EMPÓRIO Qualigranel**  
Produtos Naturais

- Cereais
- Lights
- Sem Lactose
- Sem Glúten

99862-3476  
Rua Agostinho Gomes, 1820 2591-1947

# Descaso com a história de São Paulo

A falta de manutenção de um dos principais marcos históricos de São Paulo é a prova do pouco caso que se faz com a história e a cultura do País. Estamos falando do estado de abandono que se encontra o Marco Quilométrico da Vila Mariana. Localizado nas esquinas das ruas França Pinto com Domingo de Moraes.

Mesmo estando registrado no Conselho Municipal de Preservação do Patrimônio Histórico, Cultural e Ambiental da Cidade de São Paulo – Compresp desde 2013 como peça importante da cidade, ele segue abandonado e não recebe a devida atenção do seu alto valor histórico para a cidade de São Paulo.

Os Marcos Quilométricos eram indicadores para as estradas municipais instituídos no município de São Paulo na gestão do Prefeito Washington Luís Pereira



O marco da Rua França Pinto, na Vila Mariana, está abandonado pelo poder público

de Sousa (1914-1919). Atualmente existem apenas quatro na cidade. O localizado na rua Silva Bueno, no Ipiranga, o da Vila Mariana situado na antiga Estrada no 4 (Estrada de Santo

Amaro), atual Rua França Pinto, implantado em frente ao no 20, esquina com rua Domingos de Moraes, o Marco de Limite entre São Paulo e Mairiporã, na antiga Estrada nº 1 (Estrada

Velha do Juqueri); Marco de Limite entre São Paulo e o antigo Município de Santo Amaro, na antiga Estrada nº 5 (Estrada Pinheiros-Taboão-Osasco), hoje avenida Francisco Morato.

## São Paulo anuncia aumento de 31,8% no piso inicial de servidores da Educação

A Prefeitura de São Paulo anunciou um aumento de 31,8% nos pisos salariais de todas as categorias de servidores da Secretaria Municipal da Educação. Dessa forma, o professor que ingressar na Rede Municipal passará a ganhar inicialmente o salário de R\$ 5.050,00, atualmente o piso para docente é de R\$ 3.832,37 (veja outros exemplos na tabela abaixo).

Outra novidade é que todos os servidores ativos, aposentados e pensionistas terão um aumento salarial de 5%. O projeto de valorização dos servidores é de autoria da Secretaria Municipal de Gestão e engloba as carreiras de servidores de outras Pastas, além da Educação. Os aumentos serão garantidos por meio de um projeto de Lei

que foi encaminhado à Câmara.

O último reajuste aos servidores do quadro da Educação (QPE) foi de 3% concedido em 2020.

O projeto de Lei também prevê uma atualização nos valores dos auxílios alimentação e auxílio refeição a partir de janeiro de 2023. Haverá um aumento de R\$ 50 para todas as faixas salariais no auxílio alimentação, ampliando o valor de R\$ 550 para R\$ 600 aos servidores que recebem até três salários mínimos.

Já o auxílio refeição vai subir de R\$ 21,81 para R\$ 25,00 por dia trabalhado e passará a ser oferecido também aos servidores que ganham até 10 salários mínimos – hoje ganham os que recebem até 8 salários mínimos.

**Casa e Cia.**  
CONSTRUÇÃO - ARQUITETURA - DECORAÇÃO

**Calhas IPIRANGA**  
FABRICAMOS CALHAS - RUFOS  
COIFAS - CHAMINÉS - CURVAS  
FAZEMOS QUALQUER MODELO E  
PEÇAS ESPECIAIS SOB ENCOMENDA  
FAZEMOS ATÉ 8 MTS SEM EMENDA | PINTURAS ELETROSTÁTICA  
☎ 2062-8979 | 2272-4883 | 96338-0260  
Rua Labatut, 850 - Ipiranga  
www.calhaspiranga.com.br | vendas@calhaspiranga.com.br

**RASPA TACO**  
Aplicação de sinteko,  
bona, vitta berga  
Colocação de taco e assoalho  
Fs.: 2371-9941  
9.6190-2068  
Falar com Claudio

**Ipiranga News**  
está no  
**facebook**  
curta essa ideia  
facebook.com/ipiranganews

**PET SHOP**  
Sudica Pet Shop  
Bom para o seu PET;  
e para todo mundo!  
25% OFF  
TEMOS PÁSSAROS MANSOS  
CACATUA, ARARA, CALOPSITAS,  
HAMSTER, COELHOS, ETC.  
Banho e tosa | Clínica veterinária  
Rações p/ cães e gatos  
Acessórios | Pássaros e etc.  
Loja 1: Rua Alencar Araripe, 525  
Sacomã ☎ 2915-7330  
Loja 2: Av. Carlos Liviero, 827  
Vila Liviero ☎ 2335-3061  
www.sudica.com.br | sudicapetoficial

**M&R ENGENHARIA E CONSTRUÇÕES LTDA**  
PINTURAS  
REFORMAS  
CONSTRUÇÕES  
DEMOLIÇÕES  
LIMPEZA DE GALPÕES  
E PRÉDIOS COMERCIAIS  
ADM. DE IMÓVEIS  
QUER CONSTRUIR OU REFORMAR  
PROCURE A M&R ENGENHARIA  
☎ 96882-0560 | 5061-1020  
Rua Lino Guedes, 210 - Vila Basílio Machado

**MONTANO MADEIRAS E FERRAGENS LTDA.**  
\* Deck de Piscina \* Rodapé \* Sarrafo \* Tábuas \* Forros (Madeira e PVC)  
\* Puxadores \* Colas \* Thiner \* Seladora \* Linha Completa de Aramados \* Porta Cds  
\* Folhas Nacionais e Importadas Tudo para móveis em geral  
site: www.montano.com.br FERRAGENS PARA MÓVEIS  
Por WhatsApp, Telefone ou E-mail MANDAMOS ENTREGAR!!!  
11 2894-8971 | 11 5062-7028 | 11 9.5780-4063  
vendas@madeirasmontano.com.br

**Produtos Bagarollo**  
Grade de proteção  
Fechamento área  
Tela mosquiteira  
Corrimão  
Porta Sanfonada  
Grade pantográfica  
Porta p/ armário  
Várias cores de alumínio  
BOX VIDRO E ACRÍLICO | ORÇAMENTO S/ COMPROMISSO | CONSULTE! FACILITAMOS O PAGAMENTO  
PORTÃO AUTOMATIZADO ALUMÍNIO E FERRO  
10 VEZES  
QUALQUER DESENHO AUTOMATIZAMOS SEU PORTÃO  
VIA ANCHIETA, 1750 - TEL: 2272-0652 / 9.8846-7887 | www.bagarollo.com.br

**Zelão Dog**  
Clínica Veterinária  
Vila Mariana  
5571-3821 / 5539-7087  
9.9877-7247  
• Consultas  
• Cirurgias - Todos os tipos  
• Internação 24 horas  
• Vacinação  
• Clínica Geral  
• Exames de Laboratórios  
• Acupuntura  
• Neurologista  
• Endocrinologista  
• Cardiologista  
• Exame de Imagem  
• Ortopedia  
• Oftalmologia  
• Limpeza de Tártaro  
Campanha de Castração  
Dra. Fabiana Anselmo Rosa  
Veterinária  
Atendimento 24h • Exames  
Internação • Cirurgias  
Atendemos animais silvestres  
com hora marcada  
Av. Lins de Vasconcelos, 2501  
www.veterinariavilamariana.com.br

## BOM APETITE

# O famoso Bolo delicioso de laranja

Ingredientes: 1 ½ xícara (chá) de açúcar; 4 ovos; ½ xícara (chá) de suco de laranja; ½ xícara (chá) de óleo; 2 ½ xícaras (chá) de farinha de trigo; 3 colheres (chá) de fermento em pó; raspas de laranja à gosto. Preparo: Bata o açúcar e as gemas até dobrar de volume e acrescente o óleo e o suco de laranja e continue a bater. Adicione a farinha e as raspas de laranja e bata por mais um tempo. Adicione o fermento em pó e as claras batidas em neve firme. Passe água na forma e despeje a massa. Leve ao forno pré-aquecido (180°) por aproximadamente 1 hora ou até que enfando um palito, este saia seco. Retire do forno e vire o bolo numa superfície lisa. Deixe esfriar e desenforme. Polvilhe a superfície do bolo com açúcar de confeiteiro e sirva a seguir. Variação: Misture 600 gramas de açúcar de confeiteiro peneirado e junte cerca de 70 ml de água fervente, aos poucos, até



formar um creme liso. Espalhe sobre o bolo horas antes de servir. E ainda, pode ser coberto com Fondant de Leite: Num refratário, peneire 500 gramas de açúcar de confeiteiro, junte 1 colher (chá) de manteiga e ½ xícara (chá) de leite. Leve ao fogo em banho-maria e cozinhe sem parar de mexer durante 10 minutos ou até ficar líquido. Retire do fogo e despeje sobre o bolo.

**Bolinho de Bacalhau**  
Ingredientes: 1 ½ quilo de bacalhau; 1 quilo de batatas; salsinha picada a gosto; 2 claras em neve; pimenta-do-reino moída na hora; óleo para fritar. Preparo: Dessalgue o bacalhau. Afervente e retire as peles e espinhas. Desfie o bacalhau e reserve. Cozinhe as batatas com a casca. Depois de cozidas, retire as cascas e amasse-as

ainda quentes. Junte o bacalhau e espere esfriar um pouco. Misture tudo muito bem (preferencialmente com as mãos) até que fique homogêneo. Junte a salsinha picada, a pimenta moída e as claras em neve. Misture muito bem. Unte as mãos com azeite de oliva e molde os bolinhos. Frite em óleo de soja abundante e bem quente. Escorra em papel absorvente e sirva a seguir. Dica: Prefira batatas tipo Binge que são mais “secas”.

**Lombo de Panela**  
Ingredientes: Um lombo inteiro pesando aproximadamente 1,5 quilos; 1 colher de (café) de pimenta-do-reino em grãos; 1 colher de (sopa) de farinha de trigo; 1 colher de (sopa) de azeite; 400 gramas de cebolas pequenas; 1 colher de (sopa) de mel; 1 colher de (sopa) de óleo; 200 ml de vinho branco seco; suco de 1 limão; 1 xícara de (café) de água; 200 gramas

de castanha-do-Pará; 2 ramos de alecrim; sal a gosto. Preparo: Misturar metade das folhas de alecrim com sal, o mel, a pimenta e o azeite. Esfregar bem a mistura na carne e deixar marinar por 2 horas, no mínimo. Numa panela de fundo grosso, colocar azeite até cobrir o fundo e aquecer bem. Dourar a carne de todos os lados. Depois que estiver bem dourada, retire da panela e reserve. No óleo onde fritou o lombo, junte as cebolas cortadas em quatro e refogue até que fiquem transparentes. Coloque novamente a carne na panela e polvilhe com a farinha de trigo. Regue com o vinho, o suco de limão e a água. Quan-

do começar a ferver, tampe a panela e deixe cozinhar por aproximadamente 1 hora e 15 minutos, em fogo baixo. Durante este tempo, vire o lombo várias vezes. Meia hora antes de retirar a carne do fogo, junte metade das castanhas. Passado o tempo do cozimento, retire a carne da panela e passe o molho no liquidificador. Corrija o sal se necessário e leve o molho novamente ao fogo juntamente com as castanhas restantes. Deixe cozinhar durante alguns minutos. Na hora de servir, decore a carne com o alecrim restante e ofereça o molho em recipiente separado. Se quiser, regue a carne com o molho e corte em fatias.

**Caldo Delicioso é aqui na Barraca!**  
SABORES: MOCOTÓ, CANJA, CARNE COM LEGUMES, FEIJÃO, CANJICA, ENTRE OUTROS...  
UNIDADE JABAQUARA - AV. JABAQUARA, 3180  
UNIDADE MOEMA - ALAMEDA DOS MARACATINS, 1320  
WWW.BARRACADOZE.COM.BR @BARRACADOZEOFICIAL  
PEÇA PELO DELIVERY (11) 98395-0923 (TODOS OS DIAS, A PARTIR DAS 18H)

**CHURRASCARIA**  
Lazo Aclimação  
Rua Pires da Mota, 525  
(Esquina com Av. Aclimação)  
No Lazo Aclimação  
você escolhe o seu espeto  
e assamos na hora!!!  
Venha saborear também  
a brasileira Feijoada e um  
saboroso Bacalhau à Portuguesa!  
MELHOR COSTELA E  
PICANHA DE SÃO PAULO!  
Delivery 3208-7455 / 3208-4602  
De 2f à 6f temos pratos executivos | www.lazoaclicacao.com.br  
Estacionamento próprio - Aberto diariamente a partir das 11:00 hs.



# Patrimônio histórico será reformado



A construtora Alfa garante que o casarão considerado um patrimônio histórico do Ipiranga será preservado. População está de olho

A realização de obras emergenciais de recuperação é, por ora, a única intervenção prevista para o antigo edifício do Novíssimo Nossa Senhora das Graças das Irmãs Salesianas, o número 130 da Rua Clóvis Bueno de Azevedo, paralela à Avenida Nazaré. Apesar de materiais publicitários distribuídos na região terem anunciado que o imóvel abrigaria estabelecimentos comerciais e que prédios de alto padrão de até 10 metros de altura seriam construídos no seu lote – uma área de aproximadamente 10 mil m<sup>2</sup> que ocupa o quarteirão entre as ruas Moreira Costa, Dom Luís Lasanha e a Gama Lobo – não há nenhum projeto definido para a área.

Essa foi posição transmitida por representantes da atual dona do local, a construtora Alfa Realty, em audiência

pública realizada no último dia 24, na sede da Adevac. O evento, convocado pelo vereador Aurélio Nomura (PSDB), tinha por objetivo esclarecer a comunidade sobre o destino do lote e do imóvel. Muitas das cerca de 40 pessoas presentes temiam pela preservação do casarão e pela descaracterização de seu entorno.

Andre Davidocivi, diretor da Alfa Realty, assegurou, porém, que ainda não há vocação definida para o terreno. “A ideia sempre foi restaurar o edifício. No restante da área, pensávamos em construir um centro de saúde. Depois, surgiu a ideia de um residencial de uso misto. Mas todos os estudos foram paralisados, inicialmente, por conta da pandemia e, depois, com a alta dos insumos da construção civil”.

Hoje, segundo o executivo, além das duas destinações, a empresa também analisa a possibilidade de construir um centro educacional ali.

O atual projeto de construção de edifícios residenciais com gabarito de 10 metros – o máximo permitido no local – é diferente do que constou em material publicitário divulgado na região. “O que estudamos hoje é realizar um empreendimento muito menor do que o pensado inicialmente”, disse Davidocivi. Segundo ele, em 2020, logo após adquirir o lote, a Alfa firmou parceria com uma outra empresa, dono de metade do terreno – a que fica atrás do novíssimo. Desta forma, o lote que seria ocupado pelas novas edificações totalizava 10 mil m<sup>2</sup>.

“O edifício histórico abrigaria centros comerciais e

de serviços e parte dele seria destinado à hotelaria. No restante do quarteirão, seriam construídos os edifícios. Chegamos a realizar pesquisa de mercado e desenvolvimento de produto. Porém, com a pandemia, o plano foi paralisado”. Na sequência, conforme o executivo, a alta dos insumos da construção civil acabou por inviabilizar a ideia e a sociedade com a proprietária da outra metade do quarteirão foi desfeita. Hoje, a área que pertence à construtora tem aproximadamente 5 mil m<sup>2</sup>.

A desistência do projeto ocorreu antes mesmo que as licenças para o empreendimento fossem solicitadas aos órgãos competentes. Presente à audiência, o diretor Departamento do Patrimônio Histórico (DPH) e vice-presidente Conselho Municipal



Andre Davidocivi, diretor da Alfa Realty prometeu preservar casarão

de Preservação do Patrimônio Histórico, Cultural e Ambiental da Cidade de São Paulo (Conpresp), Orlando Paixão, disse que não poderia se manifestar sobre as características do projeto arquivado, porque as entidades que representa, “em nenhum momento, foram provocadas”. Representantes das secretarias municipais de Urbanismo e Licenciamento e de Cultura fizeram declarações no mesmo sentido.

O único plano em curso para o edifício é o pedido de autorização para a realização de reparos emergenciais. A Alfa estaria, conforme seus representantes, colhendo os documentos para protocolá-los junto ao Conpresp e ao Condephat. Juntamente, será encaminhado um estudo sobre as condições gerais do novíssimo.

Os reparos necessários foram identificados pela Ambiência, empresa especializada em restauro de imóveis que, dentre outros, realiza atualmente obras no casarão da família Jafet no número 825 da rua Bom Pastor. “Foram examinados fachada, caixilhos, cobertura, madeiramento, dentre outros, que devem ser reparados para assegurar a sobrevivência do edifício ao longo do tempo. Mas só podemos fazer as obras necessárias após a aprovação do projeto”, disse Marina

de Melo, arquiteta da Ambiência.

Moradora do bairro, Nelsira Mendes apontou a necessidade de que uma nova audiência pública seja realizada quando houver a definição do destino do lote. “O Ipiranga é um bairro histórico e tem sofrido um processo de descaracterização acelerado. O ideal é que o imóvel seja preservado, assim como seu entorno”. Outro ipiranguista, João Ribeiro, que, há seis anos, voltou a residir no bairro onde passou a infância e a juventude, tem a mesma opinião. “Participar de uma audiência pública para discutir a restauração de um edifício é muito positivo. Mas há poucas informações concretas e precisamos voltar a discutir o que será feito no terreno”. Segundo Davidocivi, a Alfa deve levar até mais um ano para definir a vocação do lote.

Abandonado desde 2010, após o despejo da Universidade São Marcos, o edifício foi alvo de uma operação policial em 2012, quando foram localizadas partes de corpos humanos – alguns quase inteiros – em um tonel que havia sido enterrado no jardim. Conforme reportagem publicada pela Folha de S. Paulo na época, eram utilizados no curso de enfermagem da instituição de ensino, que foi descredenciado pelo MEC no mesmo ano.

**O BENEFÍCIO DO PROGRAMA**

**Vale Gás**

**AUMENTOU.**

**R\$ 330,00**

**AGORA SÃO 3 PARCELAS DE R\$ 110,00 PARA A SUA FAMÍLIA.**

**ÓO VALE-GÁS!!!**

SAIBA COMO OBTER ESSE BENEFÍCIO EM  
**VALEGAS.SP.GOV.BR**

**SÃO PAULO**  
GOVERNO DO ESTADO