

## Farra com o dinheiro do povo

O Brasil se aproxima de um processo eleitoral que, possivelmente, será um dos mais tensos da história do País. O foco estará principalmente no presidente Jair Bolsonaro e no ex-presidente Luiz Inácio Lula da Silva. Mas outros atores políticos também devem exercer protagonismo, como o ex-governador de São Paulo João Doria e o ex-ministro Sérgio Moro. Nesse xadrez político, onde tudo parece ser feito para confundir a cabeça do eleitor, é preciso ficar ainda muito atento aos partidos políticos.

nacional do PSL (atual União Brasil) referente ao exercício financeiro de 2016. Com a decisão, o partido deverá devolver R\$ 970 mil aos cofres públicos por irregularidades na aplicação de recursos do Fundo Partidário, dinheiro público destinado à manutenção das legendas.

Entre as inconsistências encontradas estão uso de recursos do fundo sem documentação comprobatória, pagamento de impostos, recebimentos de recursos de origem não identificada, além da falta de aplicação do percentual mínimo de 5% em programas de participação da mulher na política. **NOSSA OPINIÃO PÁGINA 2**

## Imperador do Ipiranga homenageia ONU



A agremiação fala dos atuais problemas da humanidade. PÁGINA 3

## Postos abrem no feriado para vacinar



Combate a gripe, sarampo, covid 19 e poliomielite nos postos. PÁGINA 2

## Avenida Carioca tem ponto de descarte irregular de lixo



Lixo é despejado na calçada a 500 metros do Ecoponto. PÁGINA 6

# Monumento será reformado



Foto de Igor Ramado

A prefeitura de São Paulo publicou em edital no último sábado (9) a abertura de licitação para reforma e manutenção do Monumento à Independência e da Casa do Grito. O projeto prevê contratar empresa especializada em engenharia para realização de obras como conservação das pedras de granito, área externa do Monumento (pátio), Capela Imperial, Plataforma Elevatória, entre outros serviços. Já na Casa do Grito, será feita uma manutenção

geral, como recuperação dos mirantes, reparos nos pisos e paredes, aplicação de tintas anti-pichação e limpeza geral. A iniciativa visa contemplar o monumento histórico para a celebração do bicentenário da independência do Brasil, a ser realizado no próximo dia 7 de setembro. As empresas interessadas tem até o dia 12 de maio para baixar o edital e se inscrever por meio dos canais disponíveis no site da prefeitura da capital. PÁGINA 3

**CLUBE DA MASSAGEM**  
VENHA TIRAR O STRESS DO DIA DIA COM MASSAGEM RELAXANTE MUSCULAR  
11 94630-4131  
www.clubedamassagem.com.br

**COMPRA-SE OURO PRATAS E JOIAS**  
Avaliamos na hora  
Pagamos a vista em dinheiro  
Negociação rápida e segura  
**Atendemos sábados, domingos e feriados**  
**IPIRANGA**  
BOM PASTOR, 2100 - SALA 810  
**IBIRAPUERA**  
RUA MANOEL DA NOBREGA, 1992  
**VILA MARIANA**  
RUA DOMINGOS DE MORAES, 348 LOJA 5  
98217-5757 / 3051-3095

**Jornalismo On Line**

Quer saber tudo o que acontece de importante em São Paulo, no Brasil e no mundo? Agora no site Ipiranga News e Jabaquara News você tem jornalismo on line.

www.ipiranganews.com.br  
www.jabaquaranews.com.br



## VACINA SAMPA

Crianças de 5 a 11 anos já podem ser vacinadas. Pais ou responsáveis, levem as suas crianças ao posto de vacinação.  
A vacinação não para, e 100% da população adulta e adolescente já está vacinada.  
Maior de 60 anos que se vacinou há, pelo menos, 4 meses, tome a quarta dose.



Aproxime a câmera do celular e assista ao filme da campanha



A vacinação contra a covid-19 na cidade de São Paulo não para e, agora, é a hora das crianças de 5 a 11 anos. Pais ou responsáveis devem levar as crianças ao posto de vacinação. A vacina é a melhor forma de proteção contra o vírus! 100% da população adulta e adolescente já está vacinada. Maior de 60 anos que se vacinou há, pelo menos, quatro meses, tome a quarta dose. Baixe o aplicativo e-saúdeSP: veja o calendário e acompanhe a fila de vacinação nos postos. Com ele, você também garante o seu Passaporte da Vacina.

Continue mantendo os cuidados de prevenção à covid-19. O uso de máscaras em equipamentos de saúde, transportes públicos e terminais permanece obrigatório!



**SARM MODAS**  
Tamanhos 40 à 52  
Faça seu pedido e receba no conforto de sua casa!!!  
COLEÇÃO OUTONO / INVERNO  
Temos Pijamas até numeração PLUZ SIZE  
Tudo muito confortável | Venham conferir!  
Rua Agostinho Gomes, 1746 (em frente ao Hirota)  
11 99339-9124 | sarmmodas

**GRUPO BAIROS UNIDOS**  
**Ipiranga News**  
 Fundado em 09/10/1997  
**Jabaquara News**  
 Fundado em 24/03/2000  
**Expresso News**  
 Fundado em 14/03/2007  
**Jornais a serviço da comunidade**

**Diretor Superintendente:** Luiz Antonio de Paula  
**Diretor Executivo:** Mauro Ramos  
**Diretora Comercial:** Vera Helena Ramos  
**Gerente Comercial:** Rafaela Maia  
**Redação:** Paula Ramos  
**Diagramação:** José Carlos Rocha da Costa (Colaborador)

facebook.com/ipiranganews @ipiranganews21  
 REDAÇÃO: R. General Lecor, 246 / CEP: 04213-020 - Ipiranga - SP  
 Fone / PABX: (011) 2914-0655  
 e-mails: jornal@ipiranganews.inf.br / comercial@ipiranganews.inf.br  
 Site: www.ipiranganews.inf.br / www.jabaquaranews.com.br

**IPIRANGA NEWS É DISTRIBUÍDO NAS SEGUINTES ÁREAS:** Ipiranga, Alto do Ipiranga, Jardim da Saúde, Vila das Mercês (parte), Bosque da Saúde, Chácara Klabin, São J. Clímaco (parte), Av. Cursino (parte), Jd. da Glória, Jd. Santa Cruz (parte), Vila Livreiro (parte), Moinho Velho, Sacomã, Vila Carioca, Vila Gumerindo, Vila Monumento, Vila Nair, Vila Vera e parte do Cambuci.  
**JABAQUARA NEWS É DISTRIBUÍDO NAS SEGUINTES ÁREAS:** Jabaquara, Mirandópolis, Planalto Paulista, Chácara Inglesa, Bosque da Saúde, São Judas, Conceição, Guarani, Parque Jabaquara, Cidade Vargas, Vila Mascote e Vila Mariana.

**Vacinação contra gripe, sarampo, pólio e Covid-19 durante o feriado e final de semana**



Vacina contra a Covid 19 para idosos acima dos 60

Durante o feriado da Sexta-feira Santa, a vacinação na cidade de São Paulo, terá esquema diferenciado durante os três dias. Na sexta-feira (15) e no sábado (16), as AMAs/UBSs Integradas disponibilizarão, das 8h às 19h, vacinas contra Covid-19, gripe, sarampo e poliomielite. Poderão se vacinar contra a Covid-19 crianças de 5 a 11 anos de idade, adolescentes e adultos. Os postos aplicarão primeiras (D1), segundas (D2) e doses adicionais (DAs).

Contra o vírus influenza, causador da gripe, a vacina está disponível para idosos acima de 60 anos de idade e trabalhadores de saúde. Contra o sarampo estão elegíveis crianças de seis meses e menores de cinco anos, além dos profissionais de saúde e nascidos a partir de 1960. Para poliomielite estão aptas as crianças menores de cinco anos, sem histórico vacinal ou com esquema vacinal incompleto. Isso vale também para viajantes, imigrantes e refugiados de países endêmicos ou em surto.

No domingo de Páscoa (17), a população pode procurar a farmácia parceira (nº 995) e tenda (nº 52) da avenida Paulista e os postos montados nos parques. Os parques e a tenda da avenida Paulista aplicarão doses de vacina contra a Covid-19 e contra a gripe para as faixas etárias elegíveis. A farmácia contará somente com vacina contra a Covid-19. Todos os endereços das unidades podem ser consultados na página Vacina Sampa.

Unidades da rede de Saúde Parte dos equipamentos administrados pela Secretaria Municipal da Saúde seguirá esquema especial de atendimento. Estarão abertos e com funcionamento ininterrupto hospitais e prontos-socorros; Assistência Médica Ambulatoriais (AMAs) 24h; Unidades de Pronto Atendimento (UPAs); Centro de Atenção Psicossocial Álcool e Drogas IV Redenção (Caps AD IV) e Samu.

Estarão fechados as Unidades Básicas de Saúde (UBSs), Centros de Convivência e Cooperativa (Ceccos), Centros Especializados em Reabilitação (CERs); Rede Municipal Especializada (RME) em Infecções Sexualmente Transmissíveis (IST/Aids).

**Demais serviços**

- As AMAs 12h estarão abertas na sexta-feira (15) e no sábado (16), das 7h às 19h;
- As AMAs/UBSs Integradas funcionarão na sexta-feira (15) e no sábado (16), das 7h às 19h, inclusive para vacinação contra Covid-19, gripe, sarampo e poliomielite;
- Os Hospitais Dia (HDs) funcionarão apenas no sábado (16);
- Os Centros de Atenção Psicossocial (Caps III) funcionarão na sexta-feira (15), sábado (16) e domingo (17), apenas com demandas internas, sem abertura ao público;
- As AMAs Especialidades ficarão fechadas na sexta-feira (15) e funcionarão no sábado (16), das 7h às 19h;
- As três unidades dos hospitais veterinários das zonas norte, sul e leste estarão fechados na sexta-feira (15);
- A Coordenadoria de Saúde e Proteção ao Animal Doméstico (Cosap) funcionará em regime de plantão na sexta-feira (15);

Além desses equipamentos, a Coordenadoria de Vigilância em Saúde (Covisa) e a Divisão de Vigilância em Zoonoses (DVZ) estarão em regime de plantão. Todas as unidades voltarão a atender normalmente na segunda-feira (18).

**Reunião de ex-alunos do CEPAO**



Reencontro da galera do ginásio dos anos 1960 e 1970

Dia 1 de maio acontece a tradicional reunião dos ex-alunos do colégio Cepao. Eles se encontram neste mesmo dia desde 1984, reunindo colegas do ginásio que frequentaram a escola nas décadas de 1960 e 1970.

Se você estudou ou conhece alguém que fez parte dessa história entre em contato com Roberto Fantin, organizador do evento, para obter maiores informações e poder encontrar a galera dos tempos de escola no telefone/whatsapp 99609-3999.

Para essa 37ª reunião Roberto adianta e aconselha os amigos “a não trazer pessoas do sexo feminino”. A reunião acontece a partir das 8h na Rua São Silvestre s/n, São João Clímaco, São Paulo.

**NOSSA OPINIÃO**

**Farra com o dinheiro do povo**

O Brasil se aproxima de um processo eleitoral que, possivelmente, será um dos mais tensos da história do País. O foco estará principalmente no presidente Jair Bolsonaro e no ex-presidente Luiz Inácio Lula da Silva. Mas outros atores políticos também devem exercer protagonismo, como o ex-governador de São Paulo João Doria e o ex-ministro Sérgio Moro. Nesse xadrez político, onde tudo parece ser feito para confundir a cabeça do eleitor, é preciso ficar ainda muito atento aos partidos políticos.

O Tribunal Superior Eleitoral (TSE), por exemplo, desaprova na terça-feira (12) a prestação de contas do diretório nacional do PSL (atual União Brasil) referente ao exercício financeiro de 2016. Com a decisão, o partido deverá devolver R\$ 970 mil aos cofres públicos por irregularidades na aplicação de recursos do Fundo Partidário, dinheiro público destinado à manutenção das legendas.

Entre as inconsistências encontradas estão uso de recursos do fundo sem documentação comprobatória, pagamento de impostos, recebimentos de recursos de origem não identificada, além da falta de aplicação do percentual mínimo de 5% em programas de participação da mulher na política.

Isso é muito ruim para a democracia brasileira. O mínimo que todos os partidos devem fazer é cumprir a legislação e seus gastos precisam ser devidamente comprovados.

Vale lembrar que, na semana passada, o TSE já havia condenado o PROS a devolver R\$ 11 milhões. Entre as irregularidades nas contas do partido estão a compra de uma aeronave de R\$ 400 mil e máquinas e materiais para a montagem de uma

indústria gráfica, no valor de R\$ 4 milhões. Foram também apontadas irregularidades com relação a imóveis e despesas de viagem. Ou seja, uma verdadeira farra com o dinheiro do povo.

As eleições de outubro colocam o Brasil no olho do furacão. O TSE, inclusive, confirmou na terça-feira (12) que a Comunidade dos Países de Língua Portuguesa (CPLP) atuará como observadora no pleito. Será a primeira vez que a entidade estará presente no Brasil para acompanhar uma eleição nacional.

Durante a eleição, os membros que forem designados para o trabalho de acompanhamento do processo brasileiro terão acesso às instalações e aos centros de votação da Justiça Eleitoral. Segundo o TSE, a medida vai permitir a análise da transparência e a integridade das eleições, além da troca de experiências para o aprimoramento do processo eleitoral. Esse tipo de ação é de extrema importância, principalmente em um momento em que a segurança das urnas eletrônicas está sendo colocada em xeque pelo presidente Jair Bolsonaro.

A participação de observadores internacionais nas eleições é um procedimento tradicional no TSE e já foi utilizado em outras eleições no país. Em 2020, por exemplo, uma missão da Organização dos Estados Americanos (OEA) acompanhou a realização do pleito municipal.

Agora, o que se espera é que os partidos façam a sua parte para que o processo eleitoral seja realizado com lisura e que o Brasil não passe vergonha internacional.

**“O mínimo que todos os partidos devem fazer é cumprir a legislação e seus gastos”**

**Prêmio São Paulo de Literatura vai pagar 200 mil ao melhor romance**

A partir dessa sexta-feira, dia 15 de abril, estarão abertas as inscrições para a 15ª edição do Prêmio São Paulo de Literatura. Serão contemplados um autor pela categoria Melhor Romance do Ano de 2021 e outro como Melhor Romance de Estreia do Ano de 2021. Cada vencedor receberá R\$ 200 mil. As inscrições são gratuitas e vão até o dia 30 de abril, pela internet. O edital está disponível no site do Prêmio São Paulo de Literatura.

Para concorrer, a obra deve ter sido escrita originalmente em português e ter sua primeira edição publicada ao longo de 2021. Somente obras no formato impresso, com ISBN, podem participar. Na categoria Melhor Romance do Ano de 2021, poderão se inscrever autores que já publicaram romances anteriormente. Já na categoria Melhor Romance de Estreia do Ano de 2021, os escritores podem ter obras publicadas em outros gêneros, desde que o livro inscrito seja o primeiro romance.

Criado em 2008, o Prêmio São Paulo de Literatura tem como objetivo estimular a produção literária de qualidade,

valorizar o setor e favorecer a formação de leitores e escritores, reconhecendo grandes nomes e também novos talentos.

“Esse é o maior prêmio de literatura do país e além de estimular a produção literária brasileira com foco no romance, fortalece as políticas públicas do livro e leitura no estado de São Paulo”, disse o coordenador da Secretaria de Cultura e Economia Criativa do Estado de São Paulo, Christiano Lima Braga.

Segundo ele, o prêmio valoriza o setor literário de forma geral desde a concepção da obra até seu consumo e fruição pelo público leitor. “Esse prêmio reconhece grandes nomes e estimula novos talentos. São selecionados 20 finalistas e ao ser um dos mais importantes concursos literários do país, estar nessa lista pode ser um divisor de águas para os autores”, disse.

“O vencedor ganha distinção, valorização e ampla divulgação de sua obra dentro e fora do país, uma vez que o prêmio é conhecido inclusive internacionalmente como difusor credenciado da literatura brasileira contemporânea”, afirmou.

**Débitos com o IPTU de 2021 são inscritos em dívida ativa para cobrança**

A parcela ou as parcelas do Imposto Predial e Territorial Urbano (IPTU) que ficaram em aberto no ano de 2021 foram inscritas em dívida ativa. Isso acontece quando alguém deixa de pagar seu débito com a Prefeitura de São Paulo no prazo de vencimento. Esse débito é inscrito em dívida ativa e a cobrança é feita pela Procuradoria Geral do Município.

A cobrança pode ser feita por processo judicial, chamado execução fiscal, e que pode levar ao bloqueio de bens, inclusive dinheiro em conta e mesmo a penhora do imóvel ou também por meios extrajudiciais como o envio de cartas de cobrança.

A regularização pode ser feita pelo portal da dívida ativa, sem qualquer necessidade de atendimento presencial. Basta acessar a página dividaativa.prefeitura.sp.gov.br, clicar na opção “consulta e pagamento” e selecione o critério IPTU - a consulta é feita pelo número do contribuinte que aparece no carnê do IPTU.

Os débitos até R\$ 171 mil podem ser parcelados em até 36 vezes, desde que o valor mínimo da parcela seja de R\$158,00. Já débitos acima de R\$ 171 mil podem ser parcelados em até 60 vezes, desde que o valor mínimo da parcela seja de R\$4.600,00.



Imposto atrasado já começa a gerar cobrança judicial

**Saúde**

**Odontologia**

**INSTITUTO RAUSCH DE ODONTOLOGIA**  
**IMPLANTES - ORTODONTIA**  
**CLÍNICO GERAL - PRÓTESES**  
**ENDODONTIA - CLAREAMENTO DENTAL**  
 Há 27 anos no Ipiranga - Sede Própria - Estacionamento no Local  
 Dr. Paulo Roberto Rausch Bernardo (CROSP 75340)  
**R. Clemente Pereira, 529 - Ipiranga - Fs: 2063-5999 / 2274-6031**

**Casa de Repouso**

**SERENIDADE**  
**Casa de Repouso**  
 Hospedagem Completa para Idosos  
 • Médico • Nutricionista • Enfermagem 24H  
 • Fisioterapia • Terapia Ocupacional  
 • Home Care • Área de Lazer • Hotel  
**Rua Calógero Calia, 442 - Jd. da Saúde**  
**Preços Especiais F: 4562-7317**  
 www.casaderepousoserenidade.com.br

**CASA DE REPOUSO**  
 Equipe completa, médico e enfermeira padrão, fisioterapia. O melhor tratamento, carinho e amor, comida a vontade, limpeza e higiene absoluta. Visita todos os dias. Venha nos visitar.  
**Tel.: 5044-1784 / Cel.: 8192-5166**  
 R. Zacarias de Góes, 1969 - Campos Belo

**Saúde e Bem Estar**  
 • DENTISTA  
 • EMAGRECIMENTO  
 • ACUPUNTURA ESTÉTICA  
 • NUTRICIONISTA  
 • MASSOTERAPIA  
 • ESTÉTICA CORPORAL E FACIAL  
 • COACHING  
**R. DOS PATRIOTAS, 743**  
 Ff: (11) 2064-9834 / (11) 9.3800-1398  
 fb.com/abudsau

**Jornalismo On Line**

Quer saber tudo o que acontece de importante em São Paulo, no Brasil e no mundo? Agora no site Ipiranga News e Jabaquara News você tem jornalismo on line.  
**www.ipiranganews.com.br**  
**www.jabaquaranews.com.br**

# Fiéis estão de volta e lotam igrejas católicas



Fiéis retornam às igrejas da região para celebrar e participar da procissão do Domingo de Ramos no começo da semana santa em devoção a Jesus Cristo

O Domingo de Ramos, que os católicos celebram lembrando a entrada de Jesus em Jerusalém montado em um jumentinho – o símbolo da humildade – levou no domingo (10) milhares de fiéis a lotarem as igrejas da região, situação que não acontecia há dois anos, em função da

pandemia da Covid-19.

A Igreja Nossa Senhora das Dores, inclusive, realizou a Procissão de Ramos, com centenas de fiéis. O percurso foi pequeno, mas serviu para retomar uma tradição cristã e da Igreja Nossa Senhora das Dores, que distribuiu ramos para todos, que no

cristianismo significa a vitória. No interior da igreja foi obrigatório para todos.

Para os católicos o Domingo de Ramos é um ato muito importante, pois registra a entrada “solene” de Jesus em Jerusalém e representa um prelúdio das dores e humilhações que ele viria sofrer

pela mesma multidão que o homenageou motivada por seus milagres e que agora pedia a sua morte.

Já o sentido da Procissão de Ramos, além de lembrar a entrada de Jesus em Jerusalém tem por objetivo lembrar aos cristãos que todos são apenas peregrinos nesse mundo tão passageiro.

A missa Domingo de Ramos, segundo os católicos, traz a narrativa de São Lucas sobre a Paixão, sua angústia mortal no Horto das Oliveiras, o sangue vertido com o suor, o beijo traiçoeiro de Judas, a prisão, os maus-tratos causados pelas mãos dos soldados na casa de

Anás, Caifás; Seu julgamento iníquo diante de Pilatos, depois, diante de Herodes, Sua condenação, o povo a vociferar “crucifica-O, crucifica-O”; as bofetadas, as humilhações, o caminho percorrido até o Calvário, a ajuda do Cirineu, o consolo das santas mulheres.

## Imperador entra no sambódromo prestando homenagem a ONU



Bateria da escola (acima) em desfile técnico; e o presidente José Luiz Sotero no barracão

Foram dois anos sem a maior festa popular do Brasil. Dois anos sem levar ao sambódromo a garra, a determinação na defesa das cores de sua escola. Mas agora o Carnaval está de volta, mesmo fora de época devido a pandemia da Covid-19. Nesse sábado o grito “é Imperador” vai tomar conta do sambódromo quando a Imperador do Ipiranga entrar na passarela e seus integrantes, com garra, determinação e muito samba no pé, estarão defendendo as cores da escola em busca do título do grupo de acesso do Carnaval paulistano.

O desfile do grupo de acesso das escolas de samba de São Paulo acontece tradicionalmente no domingo de Carnaval. Esse ano, após dois anos longe das passarelas devido à pandemia, o samba vai falar

mais alto. As escolas estão agora ansiosas para a chegada do grande dia para mostrar o trabalho de um ano inteiro nos barracões correm para deixar tudo pronto para o grande desfile.

A Imperador do Ipiranga entra no sambódromo nesse sábado (16), às 2h40 da madrugada. Ela será a nona escola a entrar no sambódromo do Anhembi. E vem entoando no enredo o tema - Imperador e Nações Unidas: Semeando amor para colher felicidade, que presta homenagem a Organização das Nações Unidas (ONU) e faz um alerta falando de maneira sóbria sobre o enfrentamento de diversos problemas que a humanidade passou e passa nos dias de hoje, como fome, guerras e desigualdade. “Conversamos e

achamos o tema bastante apropriado visto que passamos tanta adversidade hoje”, afirma José Luiz Sotero dos Santos, presidente da agremiação.

O samba enredo da escola ipirangiista também faz referências a entidades religiosas de matriz africana e suas sincronias. “O samba é protegido por Ogum / Ninguém vai calar nosso povo / Um por todos e todos por um / Para Imperador brilhar de novo / Batalhas sangrentas, dores na memória / Mudaram o rumo da história / Nesse cenário a luta pelo irmão / Ser solidário é ter compaixão.”

Quanto a novidades da escola para esse ano, o presidente José Luiz preferiu não aditar. “Teremos novidades sim, mas fica em segredo para o desfile. Tenho certeza que as pessoas vão se encantar”.

## CEU Meninos tem aula de skate de graça



Crianças em aulas de skate desenvolvendo novas habilidades por meio do esporte

O CEU Meninos, no São João Clímaco, em parceria com a ONG Skate Solidário tem aulas de skate para jovens entre 6 e 16 anos. Mais de 300 crianças e adolescentes serão contempladas com aulas em Centros Educacionais Unificados (CEUs). A prática também pode ser realizada nas demais escolas por meio do repasse de Programa de Transferência de Recursos Financeiro (PTRF) e colaboração com os profissionais de educação física.

O Programa de Transferência de Recursos Financeiros (PTRF) possibilita uma autonomia para as escolas decidirem como investir os recursos financeiros recebidos pela Secretaria Municipal de Educação. Desta forma a gestão, com o auxílio da comunidade escolar e dos professores, pode adquirir os materiais necessários para diversas práticas esportivas, entre elas o skate.

A rede municipal conta com mais de 15 CEUs com pistas de skate, das quais sete serão

contempladas com aulas realizadas em parceria com a ONG Skate Solidário. As aulas são abertas para a comunidade em geral. Outras 11 pistas serão construídas em parceria com a Secretaria de Infraestrutura Urbana e Obras – SIURB.

Os interessados devem entrar em contato com a gestão da unidade abaixo e verificar a disponibilidade de vagas:

CEU Meninos – R. Barbinos, 111 – São João Clímaco, 04240-110

Fora dos CEUs a prática do skate também é divulgada nas escolas e está incluída no Currículo da Cidade para o Ensino Fundamental, que prevê a vivência de diferentes práticas corporais de aventuras urbanas

e de natureza (como o skate, BMX e ciclismo de estrada).

Na EMEF Profa. Helina Coutinho Lourenço Alves, localizada na Cidade Tiradentes, o skate faz parte das aulas de Educação Física desde 2013, por meio do professor Marcos Alexandre Foglietto. No último ano conseguiu o apoio na direção na aplicação da verba do PTRF para a compra de 34 skates.

O professor vê no skate uma possibilidade de ampliar os esportes praticados na aula.

“Nós conseguimos, além das quatro modalidades mais presentes nas aulas de Educação Física, como basquete, futebol, handebol e voleibol, apresentar algo único para o estudante”, diz Foglietto.

**Cursos de Odontologia - OPORTUNIDADE**

**Aberta a Seleção de pacientes para tratamento de IMPLANTES ORAIS E ZIGOMÁTICOS**

Local: APCD SAÚDE  
Rua Rondinha, 54 - Chácara Inglesa - SP  
(próximo ao metrô Praça da Árvore)

INTERESSADOS ENTRAR EM CONTATO PELO TELEFONE: (11) 9.9496-8080 | 9.7695-4992

**CORRETORES**

Estamos Admitindo  
VENDA/LOCAÇÃO / LANÇAMENTO  
COMISSÃO DIFERENCIADA  
ATÉ 60%.

Curriculo: ribeiro@portalipiranga.com.br  
11 2925-6340

**Cursos de Odontologia - OPORTUNIDADE**

**ABERTA A SELEÇÃO DE PACIENTES PARA TRATAMENTO DE IMPLANTES ORAIS E ZIGOMÁTICOS.**

Toxina Botulínica (BOTOX)  
BICHECTOMIA  
PREENCHIMENTO  
OROFACIAL

INTERESSADOS ENTRAR EM CONTATO PELO TELEFONE: (11) 9.7695-4992

**DORES NA COLUNA?**

**VIVA SEM DOR COM TERAPIAS MAGNÉTICAS**

A clínica ISHIGAKI é especializada em Terapias Orientais, Terapia Magnética e Acupuntura Eletrônica (sem agulhas). Sintomas diabetes, colesterol, dor lombar, ciático, enxaqueca

**VENHA CONHECER NOSSO MÉTODO ONDE DISPOMOS DE TODA LIMPEZA E SEGURANÇA!**

**VIVA SEM DOR!**

97472-1810  
5572-8017

mario@ishigaki.com.br  
www.ishigaki.com.br  
Rua Pedro de Toledo, 108 - Conj. 31  
Vila Clementino - Metrô Santa Cruz

**Ipiranga News**

Covid ameaça obras do Museu

População precisa de explicações

**CADASTRE**

Para receber as edições EXCLUSIVA no seu celular!

98434-9229  
99588-2014

# Prefeitura abre licitação para reforma do Monumento e da Casa do Grito



Pisos esburacados, paredes descascadas e ferrugem tomaram conta das edificações que marcam a independência do Brasil

A prefeitura de São Paulo publicou em edital no último sábado (9) a abertura de licitação que prevê a reforma e manutenção do Monumento e da Casa do Grito, ambos localizados no Parque da Independência.

O objetivo do projeto é contratar empresa especializada em engenharia para execução das obras, como conservação das pedras de granito, área externa do Monumento (pátio), Capela

Imperial, Plataforma Elevatória, entre outros serviços. Já na Casa do Grito, será feita uma manutenção geral, como recuperação dos mirantes, reparos nos pisos e paredes, aplicação de tintas anti-pichação e limpeza geral.

O edital e seus anexos já estão disponíveis para consulta e download no site <http://e-negocios.prefeitura.sp.gov.br> e [spobras.sp.gov.br](http://spobras.sp.gov.br). Maiores informações podem ser obtidas



em 3113-1571 ou no e-mail [licitacoes@spobras.sp.gov.br](mailto:licitacoes@spobras.sp.gov.br). A entrega dos envelopes serão aceitos até 12 de Maio.

A reforma prevista para o Monumento à Independência do Brasil e a casa do grito fazem parte da celebração do bicentário da Independência do Brasil a ser realizada no próximo 7 de setembro. O Monumento foi inaugurado em 1922, mas teve sua obra concluída quatro anos

depois. O arquiteto responsável pela obra foi o italiano Manfredo Manfredi.

A casa do grito é o símbolo da declaração do então príncipe D. Pedro I em que separa o Brasil colônia do império português e foi construída aproximadamente em 1884. Ficou abandonada até 1955 quando foi declarado o valor histórico da edificação e então reformada.

## Barroca homenageia Zé Pilintra no Anhembi

A Barroca Zona Sul se apresentará no Anhembi no sábado (23) pelo grupo especial homenageando esse ano uma mítica figura da cultura afro-brasileira: Zé Pilintra. A ideia, segundo os organizadores, veio de tentar quebrar paradigmas e evidenciar um dos personagens mais emblemáticos da crença popular.

A agremiação será a quinta escola a desfilar e está prevista para entrar na avenida do samba de São Paulo às 2h50 da madrugada. Esse ano o desfile terá um gosto especial tendo em vista o tempo de dois anos parados devido a pandemia de Covid 19.

“O próximo carnaval será o melhor de todos os tempos. Um verdadeiro renascimento para todas as escolas de samba”, afirma Everton Ramos Sampaio, o “Cebolinha”, presidente da agremiação.



Carnavalesca da ala das baianas em ensaio técnico pela escola

Os problemas causados pela epidemia, entretanto, afetaram em cheio as pessoas que trabalham nessa festa tão importante para a cultura do país. Aderecistas, carnavalescos, diretores das agremiações, músicos e outras pessoas que

exercem profissões ligadas à festa, ficaram sem trabalho desde a paralisação.

E a crise gerou inúmeros problemas. “Temos profissionais que vivem exclusivamente do carnaval, só sabem fazer isso”, acrescenta o presidente.

### Cartola

A escola nasceu na Vila Mariana e seu nome “Barroca” foi uma referência ao campo de futebol portuguesa da Vila Mariana onde os jogadores se reuniam para conversas e rodas de samba após as partidas, nos anos 1970.

O sambista Sebastião Eduardo Amaral, conhecido por “Pé Rachado” foi incentivado por Cartola para que abrisse sua própria agremiação. E em 1974 assim o fez, fundou a Barroca Zona Sul, com cores verde e rosa em homenagem ao sambista carioca.

Com 46 anos de fundação, a agremiação retornou ao grupo de elite das escolas de samba paulistas no carnaval passado, quando apresentou o enredo “Benguela... A Barroca clama a ti, Tereza!”, tendo alcançado a décima colocação.

## TURISMO

### Uma ilha cheia de mistérios chamada Páscoa



A Ilha de Páscoa é uma ilha oceânica pertencente ao Chile; famosa por suas enormes estátuas de pedra conhecidas como Moais (foto), é considerada um mistério para a Humanidade e uma importante atração turística mundial, sendo que o início do ano até abril é a época preferida pelos visitantes.

O lugar é maravilhoso, mas cheio de mistérios. Páscoa tem tudo o que as outras ilhas também famosas têm: É bela, tem areias de praias brancas, sol quente, e um mar de águas verdes e cristalinas. Tudo igual à suas irmãs do arquipélago polinésio, por exemplo.

Mas esta ilha tem algo mais que a faz única no mundo. Apesar de ser pequena (apenas 22 quilômetros de comprimento), tem mistérios que vão muito além da capacidade de compreensão.

Essa natureza fugidia é fruto

de seus múltiplos mistérios. Eles já inspiram inúmeros livros que vão de áridos estudos científicos às mais pantanosas elucubrações místicas. O mais famoso deles é “Eram os Deuses Astronautas?”, uma espécie de “bíblia dos esotéricos”, que dedicou um capítulo inteiro a Ilha de Páscoa.

As agências locais oferecem um giro completo pela ilha em veículos com tração nas quatro rodas. O “tour aventura” pode ser uma ótima opção para quem gosta de variar o menu saturado de Moais dos passeios convencionais. Além de passar pelos pontos turísticos mais visitados, desvia a rota e consegue atingir antigos locais sagrados, além de cavernas com paredes tomadas por inscrições rupestres.

Gostou? A Ilha de Páscoa pode ser seu próximo destino de férias. Para isso, basta começar a economizar e planejar!

**SONIATUR** viagens e turismo Desde 1979 realizando os seus sonhos!

**Trem Republicano / Salto de Itú e Itú**  
**PASSEIO DE 1 DIA (21/04/22)**  
 Inclui: ótimo ônibus, trem, guia oficial do local, seg viagem e delicioso Almoço.  
 Saídas: Chocolândia, 06:45 e Largo do Cambuci, às 07:15hs.  
 Preço por pessoa, R\$258,00 a vista, ou duas de R\$ 135,00.  
 "Tudo posso naquele que me fortalece" Filipenses 4:13

Reservas: Sônia (11) 2068-5660 - (11) 9.7037-3314

## BOM APETITE

### Biscoito de Chocolate e Coco

Ingredientes: 1 ¼ xícara (chá) de margarina; 1 xícara (chá) de açúcar; 1 2/3 xícara (chá) de farinha de trigo; 1 colher (sopa) de fermento em pó; 1/3 xícara (chá) de cacau em pó; 1 pitada de sal; 1 xícara (chá) de chocolate em pó; 2 xícaras (chá) de coco ralado desidratado; ¼ xícara (chá) de água fervente; 1 colher (chá) de café solúvel dissolvido em 2 colheres (chá) de água fervente.

Preparo: Numa tigela, coloque a margarina e o açúcar. Bata até obter um creme fofo. Reserve. Em outra tigela, peneire juntos a farinha, o fermento, o cacau, o sal e o chocolate em pó. Adicione o coco e misture bem. Numa xícara, misture a água e o café solúvel preparado. Junte 1/3 dos ingredientes secos preparados à mistura de margarina. Bata na batedeira, até ficar homogêneo. Junte 1/3 da água misturada com o café e bata novamente, alternando até terminar de bater toda a mistura. Deixe a massa descansar na geladeira durante 15 minutos. Passado este tempo, pegue porções de massa e forme bolinhas do tamanho de uma noz. Arrume as bolinhas



em círculos no prato giratório do micro-ondas, deixando um espaço de 5 centímetros entre elas. Asse em potência alta durante 3 minutos. Retire do forno e deixe esfriar.

#### Mousse de Chocolate

Ingredientes: 1 lata de leite condensado; 3 colheres (sopa) de chocolate em pó; 1 colher (sopa)

de manteiga ou margarina; 1 lata de creme de leite sem soro; 3 claras batidas em neve; chocolate meio amargo picado para decorar. Preparo: Numa panela, coloque o leite condensado, o chocolate em pó e a manteiga ou margarina. Misture bem e leve ao fogo e cozinhe, mexendo sempre, até aparecer o fundo da panela. Retire do fogo, espere esfriar um

pouco e acrescente o creme de leite sem o soro. Misture até ficar bem homogêneo. Acrescente as claras em neve, misturando delicadamente. Coloque a mistura numa tigela, ou em recipientes individuais e leve à geladeira. Na hora de servir, decore com o chocolate picado.

Dica: Sirva a Mousse de Chocolate bem gelada!

#### Bolo de Pêssego e Abacaxi

Ingredientes: 1/4 xícara de manteiga ou margarina; 1/4 de xícara de açúcar mascavo ou comum; 5 metades de pêssegos com calda; 5 fatias de abacaxi em calda bem escorridas e secas; cerejas ao marasquino para decorar; 1 1/4 de xícara de farinha de trigo; 2 colheres (sopa) de fermento em pó; 1 xícara de açúcar; 1/4 de xícara de margarina; 3/4 xícara de leite; 1 colher (chá) de baunilha; 1 ovo. Preparo: Derreta a manteiga ou margarina e espalhe de modo uniforme no fundo de uma fôrma redonda de 24 cm de diâmetro. Salpique com açúcar mascavo ou comum. Arrume as fatias de abacaxi, intercalando as de pêssego, sobre a mistura de manteiga e açúcar. No centro das fatias de abacaxi coloque as cerejas. Peneire a farinha, o fermento em pó e o açúcar numa tigela grande. Junte a margarina e o leite. Bata por mais dois minutos na batedeira, usando a espátula para misturar a massa que fica nas bordas.

Junte a baunilha e o ovo. Bata por mais dois minutos. Coloque a mistura na fôrma sobre as frutas. Asse em forno moderado, preaquecido (180°), por 45 minutos, ou até que, enfiando um palito, este saia seco. Deixe esfriar por mais dois minutos. Coloque um prato sobre a fôrma, vire-a e desenforme. Sirva ainda morno. Se desejar, sirva o bolo com creme de leite batido.

#### Repolho Roxo Refogado ao Vinho

Ingredientes: 1 repolho roxo pequeno cortado em tirinhas finas; 3 colheres (sopa) de azeite; 1 cebola pequena ralada; 3 cravos da Índia; meio copo de vinho branco seco; sal a gosto. Preparo: Numa panela, aqueça o azeite, junte a cebola e os cravos e deixe dourar levemente. Acrescente o repolho e o vinho. Adicione sal a gosto e cozinhe lentamente, em fogo baixo até o repolho ficar ligeiramente macio. Sirva a seguir

**O MELHOR AÇAÍ ESTÁ EM MOEMA**

**Lanches** • **Tigela de Açai / Cupuaçu**  
**Sucos / Frutas**  
**Caixas de Cupuaçu 5L** • **Caixas de Açai 5L / 10L**  
**Temos Almoço** • **Coco**

**BARRACA DO ZÉ**

**Unidade Moema**  
 Alameda dos Maracatins, 1320  
**(11) 2578-2198**

**BARRACA DO ZÉ**  
 loja.barracadoze.com.br

**@barracadozeoficial** f i  
**WWW.BARRACADOZE.COM.BR**

**MUNIK**  
 CHOCOLATES

**Páscoa 2022**

Rua Brigadeiro Jordão, 515 ©99647-5533  
**www.munik.com.br**

# Centro Olímpico abre vagas para a formação de atletas de alto rendimento

O Centro Olímpico de Treinamento e Pesquisa (COTP) está com as inscrições para a SUPER PENEIRA, processo de seleção de crianças e adolescentes que demonstrem potencial para se tornarem atletas de alto rendimento.

A SUPER PENEIRA será realizada no dia 30 de abril, das 9h às 12h, e das 14h às 17h, nas dependências do COTP, em Moema, na zona sul de São Paulo.

A entrada será pela Rua Pedro de Toledo, 1.651 – ao lado da estação AACD-Servidor da linha Lilás do Metrô.

As inscrições deverão ser feitas até o próximo dia 24. O COTP é um equipamento público da Prefeitura de São Paulo, todo o processo de seleção e formação dos atletas é gratuito.

**Serão abertas 400 vagas em 11 modalidades:**

Atletismo: 30 vagas;  
Basquete: 30 vagas;  
Boxe: 30 vagas;  
Futebol feminino: 30 vagas;  
Ginástica artística: 40 vagas;  
Handebol: 60 vagas;  
Judo: 100 vagas;  
Levantamento de peso: 20 vagas;  
Natação: 40 vagas;  
Vôlei: 10 vagas;  
Wrestling: 20 vagas.

Os participantes da SUPER PENEIRA poderão se inscrever para seletivas em até duas modalidades, desde que elas sejam em períodos distintos (manhã e tarde).

As seletivas das 11 modalidades do Centro Olímpico serão conduzidas pelos treinadores das comissões técnicas das próprias equipes. Serão levados em consideração na escolha dos novos atletas aspectos esportivos, como aptidão física e técnica para determinada modalidade.



**Hortência, João do "Pulo" e Amauri são alguns dos nomes que já passaram pelo COTP**

A lista completa dos aprovados na SUPER PENEIRA será divulgada no dia 6 de maio, no site da Secretaria Municipal de Esportes e Lazer (SEME).

Os aprovados em qualquer uma das modalidades serão atletas do Centro Olímpico de Treinamento e Pesquisa, e terão direito os benefícios concedidos pelo COTP. São eles: Atendimento Multidisciplinar: medicina, odontologia, psicologia, fisioterapia, fisiologia, assistência social, entre outros;

Vale-transporte;  
Kit lanche nos dias de treino.

**SOBRE O CENTRO OLÍMPICO**  
Criado em fevereiro de 1976, o Centro Olímpico de Treinamento e Pesquisa é um equipamento público da Prefeitura de São Paulo, administrado pela Secretaria Municipal de Esportes e Lazer (SEME) destinado à formação de atletas das categorias de base (crianças e adolescentes) com potencial para se tornarem atletas de alto rendimento.

Ao longo de seus 46 anos passaram pelo COTP nomes que ficaram famosos no cenário esportivo, como Hortência (basquete), Amauri e Montanaro (vôlei), João do "Pulo" (atletismo), Ricardo Prado (natação) e Chiquinho de Jesus (boxe). Nos anos 1980, o Centro Olímpico formou durante a década uma geração de atletas que atingiram resultados expressivos como a levantadora Fofão, que fez parte da seleção brasileira de vôlei feminino e disputou quatro Jogos Olímpicos. Considerado referência nacional nas modalidades olímpicas, grandes nomes do esporte já treinaram no COTP e, até hoje, jovens talentos despontam como atletas de alto rendimento.

**TALENTOS DO COTPEM TÓQUIO**  
Nas Olimpíadas de 2021, realizada em Tóquio (Japão), 13 atletas que treinaram no Centro Olímpico participaram da competição. Só no time de futebol feminino foram nove nomes: Andressa Alves, Leticia Izidoro, Érika, Tamires, Jucinará, Julia Bianchi, Duda; Debinha e Geysa;

Também foram para a capital japonesa: Wallace (vôlei), Aline Silva (wrestling), Bruna de Paula (handebol) e Felipe dos Santos (atletismo).

Considerada uma das grandes expoentes da atual equipe de Luta Olímpica do COTP, Beatriz Rodrigues também viajou com a delegação brasileira, mas para ser sparring, auxiliando a equipe nos treinamentos.

Além disso, outros ex-atletas do Centro Olímpico foram para os Jogos Paralímpicos de Tóquio na função de guias de corredores com deficiência visual. São eles: Anderson Machado, Renato Benhur, Matheus Santos e Rodrigo Chiaregatto.

Em 2021, os atletas do Centro Olímpico ganharam 19 medalhas em competições internacionais pelas seleções de suas modalidades. Além disso, cinco jogadoras do futebol feminino e o treinador Rodrigo Coelho fizeram parte da equipe da seleção que foi campeã dos Jogos Mundiais Escolares, na Sérvia.

## Programa Bolsa Atleta recebe inscrições até dia 27 de abril

A Secretaria Municipal de Esportes e Lazer (SEME), deu início à implantação do programa Bolsa Atleta. Os interessados no auxílio terão até dia 27 de abril para enviar os documentos necessários. No primeiro ano, ao menos 100 atletas entre 14 e 21 anos deverão ser beneficiados.

O objetivo do Bolsa Atleta é que os jovens selecionados utilizem o auxílio financeiro na aquisição de materiais, equipamentos e serviços que possam contribuir diretamente no desenvolvimento esportivo de cada atleta.

Após este período, a Seme dará andamento na segunda etapa, com o processo de seleção para a definição dos beneficiados. A escolha se dará com base em critérios esportivos, de acordo com resultados obtidos pelos atletas em competições oficiais estaduais em 2021.

O Bolsa Atleta terá duas categorias distintas de benefício, de acordo com a faixa etária. Jovens entre 14 e 17 anos receberão um auxílio mensal de R\$ 624,00. Já os mais velhos, entre 18 e 21 anos, ganharão até R\$ 1.248,00.

Os repasses serão feitos pelo período de 12 meses. Em 2023, a Seme realizará novo processo seletivo para o segundo ano do programa.

Neste ano, a verba total para o Bolsa Atleta será de R\$ 555.000,00, sendo que 50% deste valor será destinado para atletas em geral da cidade de São Paulo.

A outra metade será voltada somente para atletas integrantes do Centro Olímpico

de Treinamento e Pesquisa (COTP) - complexo esportivo administrado pela SEME, que forma e desmolda jovens atletas de alto rendimento em 11 modalidades olímpicas.

Cada um dos processos seletivos será conduzido separadamente. Além dos requisitos mínimos já citados em relação à faixa etária, outros critérios básicos precisarão ser observados pelos interessados antes das inscrições.

O programa Bolsa Atleta só validará requisições de atletas de modalidades que façam parte do programa oficial dos Jogos Olímpicos e Paralímpicos de Paris-2024 ou dos Jogos Pan-Americanos e Parapan-Americanos de Santiago-2023, cujas federações estaduais tenham cadastrado junto à Seme sua competição estadual principal de 2021.

Além disso, o candidato não poderá receber patrocínios, salários da entidade de prática desportiva ao qual está vinculado ou bolsa esportiva de outros entes públicos. Deverá estar regularmente matriculado em instituição de ensino ou ter completado o Ensino Médio, não poderá estar cumprindo punição esportiva, entre outros.

O programa Bolsa Atleta do município de São Paulo está amparado pela Lei Municipal nº 15.020/2009, regulamentada pelo Decreto Municipal nº 51.767/2010. A implantação desta política pública está prevista na iniciativa B da Meta 28 do Programa de Metas da Prefeitura de São Paulo 2021-2024.

LIGUE:  
2914-0655

# ClassiNews

Balcão Central  
R. General Lecor, 246

## TUDO NEWS

## IMÓVEIS

**ESPAÇO DISPONÍVEL**  
Anuncie aqui!  
**2914-0655**

**COMPRO MÓVEIS E ELETRODOMÉSTICOS**  
FOGÃO, GELADEIRA, GUARDA-ROUPA, RACK, JOGO DE SOFÁ, ETC. AVALIO E RETIRO. TAMBÉM COMPRO MÓVEIS E OBJETOS ANTIGOS.  
**4354-7183 / 9.7700-0395**

**ANTIGUIDADES EM GERAL**  
COMPRA E VENDA  
Também Cédulas e Moedas  
Pago melhor preço do mercado.  
Fs.: 9.9988-2710  
2645-0577

**CASA DE MASSAGEM**  
Ótimo local de massagem para senhoras, atendimento personalizado. Das 8 às 19hs, de seg. à sábado AC. cartão. Em Condonhas  
F: 5093-8577 / 98252-8101

**GRÊMIO RECREATIVO CULTURAL ESPORTIVO BLOCO CARNAVALES CO CAPRICHOSOS DA ZONA SUL EDITAL DE CONVOCAÇÃO PARA ASSEMBLÉIA GERAL EXTRAORDINÁRIA**  
Através deste Edital, eu Aivaldo Germano associado fundador e Presidente em Exercício do conselho Deliberativo no uso de minhas atribuições e direitos estatutários, convocar todos os associados fundadores, associados e componentes do G.R.B.C.E.B.C CAPRICHOSOS DA ZONA SUL a comparecerem à sede social provisória, sito à Rua Oliveira Melo nº 1060 - Cep.04271-001 - Ipiranga - Vila São José - SP, no dia 01 de Maio de 2022 das 10:00hs às 17:30 hs, para deliberarem sobre a seguinte pauta:  
**ELEIÇÃO DA DIRETORIA EXECUTIVA, CONSELHO DELIBERATIVO e CONSELHO FISCAL.**  
Fica aberto o prazo de cinco dias corridos a partir da data de publicação deste Edital para a inscrição e registro de chapas concorrentes.  
A sede provisória da entidade funcionará das 17:30hs às 20:00hs de segunda à sexta-feira, onde se encontrará à disposição dos interessados pessoa habilitada para o atendimento e informações relativas ao processo eleitoral, recebimento de documentação e fornecimento do registro de chapa.  
A Assembleia Geral EXTRAORDINÁRIA terá início às 10:00hs em primeira chamada e às 12:30hs em Segunda chamada.

São Paulo, 14 de Abril de 2022.  
Aivaldo Germano  
Associado Fundador  
Presidente em Exercício do Conselho Deliberativo

**VENDO PIZZARIA**  
Em funcionamento, na região do Moinho Velho.  
Tratar - 9.9881-2048 após 17 hs.

**Anuncie no Ipiranga News e Jabaquara News**  
  
**E DEIXE A CRISE PARA OS OUTROS**  
**2914-0655**

**Locação Salas**  
Diversos tamanhos  
Av. do Cursino, 1828  
Tratar: 3667-3243 / 3256-1671 cl Ricardo

**VENDO APTO 2 DORMS. 2 BANHS. 73m² prox. metrô R\$ 350 mil**  
R. Manuel Buchala.  
Tr. 999475421

**Sobrado Ipiranga**  
Ao lado do museu, 3ds, 2 slas, copa, coz, qtal, 2 vagas, espaço para horta, terr 5X37 R\$690 Mil  
F: 9.5845-9020  
Credi:115333

## EMPREGOS

**VENDEDORA**  
Venda Interna. Jovem E Dinâmica. Ganhos De R\$ 3.000,00 A 5.000,00 P/ Mês. Enviar Currículo: Rua Descampado, 64 - VI Vera Cep 04296-090

**AUXILIAR ADMINISTRATIVO**  
Jovem dinâmico e com experiência em todas rotinas de escritório.  
**ENVIAR CURRÍCULO: RUA DESCAMPADO, 64 VL VERA CEP 04296-090**

**AB** CORRETOR DE IMÓVEIS  
Estamos contratando  
**Imóveis** (11) 2272-6899

**Ipiranga Vendo**  
Apto - Ótimo local, duas quadras do metrô, 2 dorms, 1 suite, semimobiliado, vaga coberta, sacada envidraçada, lazer completo, R\$ 430 mil - Elaine  
11 99854 3596

**ALUGA-SE**  
Sala com/ escritório mobiliado.  
Rua Labatut - Ipiranga  
Tr. 942108234 | 20601312

**ALUGO 3 ANDARES**  
Em prédio comercial do Correio da Rua Greenfeld, próximo Metrô Sacomã.  
**Ótima localização**  
Tr:9.9973.0506 Sr. Álvaro

## INDICADOR PROFISSIONAL

**NR - ASSESSORIA PREVIDENCIÁRIA**  
**APOSENTADORIA**  
INSS Por Tempo de Contribuição, por Idade, Auxílio Doença, Amparo ao Idoso/Deficiente, Pensão por Morte, Recursos, Revisões.  
Rua Colônia da Glória, 320 - Sala 05 - V. Mariana  
F: 5575-9490 / 5575-3772

**CASA E SERVIÇOS**  
**OKINAWA CUPINS**  
CUPINS DE SOLO E MADEIRA  
BROCAS, BARATAS, PULGAS E RATOS  
**5012-1226/5012-3996**

**ESTRELA**  
Esquadrias Metálicas Ferro e Alumínio  
PORTAS, PORTÕES, GRADES, VITRAUX, JANELAS, ETC  
R. Marechal Pimentel, 678 - Sacomã (par. à R. Alencar Araripe, alt. nº 829)  
**2272.9626 / 2273.7070**

**OBRAS SOCIAIS SÃO BONIFÁCIO - OSSB**  
RUA CARAPIRANGA, 278 SALA 6 VILA CARAGUATÁ - PARQUE BRISTOL - SÃO PAULO - SP  
CNPJ/MF: 61.597.332/0001-90

**BALANÇO PATRIMONIAL ENCERRADO EM 31 DE DEZEMBRO DE 2020 e 2021**

ATIVO		
	31.12.2020	31.12.2021
<b>CIRCULANTE</b>	31.12.2020	31.12.2021
CAIXA E EQUIVALÊNCIA DE CAIXA	167.286,86	163.647,46
OUTROS VALORES	839,42	566,35
<b>TOTAL DO ATIVO CIRCULANTE</b>	168.126,28	164.213,81
<b>ATIVO NÃO CIRCULANTE</b>		
IMOBILIZADO	7.080,82	5.416,62
<b>TOTAL DO ATIVO NÃO CIRCULANTE</b>	7.080,82	5.416,62
<b>TOTAL GERAL DO ATIVO</b>	175.207,10	169.630,43
PASSIVO		
	31.12.2020	31.12.2021
<b>CIRCULANTE</b>	31.12.2020	31.12.2021
OBRIGAÇÕES SOCIAIS / FISCAIS E TRABALHISTAS	57.160,57	29.526,39
OUTRAS OBRIGAÇÕES A PAGAR	1.782,08	1.354,40
<b>TOTAL DO PASSIVO CIRCULANTE</b>	58.942,65	30.880,79
<b>PATRIMÔNIO LÍQUIDO</b>	116.264,45	138.749,64
<b>TOTAL GERAL DO PASSIVO</b>	175.207,10	169.630,43

**DEMONSTRAÇÃO DO SUPERÁVIT OU DÉFICIT EM 31 DE DEZEMBRO DE 2020 e 2021**

RECEITAS SOCIAIS		
	31.12.2020	31.12.2021
<b>RECEITA COM RESTRIÇÃO</b>		
SUBVENÇÃO MUNICIPAL - PMSB	771.104,02	797.999,24
<b>RECEITA SEM RESTRIÇÃO</b>		
DOAÇÃO E PROVAÇÃO	9.030,69	25.597,54
RECEITAS FINANCEIRAS	2.572,63	3.364,23
<b>TOTAL GERAL</b>	782.706,74	826.961,01
DESPESAS SOCIAIS		
	31.12.2020	31.12.2021
<b>DESPESAS ADMINISTRATIVA / TRABALHISTA</b>		
DESPESAS TRIBUTARIAS / FINANCEIRAS	740.062,16	796.207,57
<b>TOTAL GERAL</b>	748.142,25	804.415,90
<b>SUPERÁVIT/DÉFICIT DOS EXERCÍCIOS</b>	34.564,49	22.485,11

RECONHECEREMOS A EXATIDÃO DO BALANÇO PATRIMONIAL ENCERRADO EM 31 DE DEZEMBRO DE 2021, CUJOS VALORES DE ATIVO E PASSIVO IMPORTAM EM R\$ 169.630,43 (CENTO E SESSENTA E NOVE MIL, SEISCENTOS E TRINTA REAIS E QUARENTA E TRÊS CENTAVOS). AS NOTAS EXPLICATIVAS ESTÃO À DISPOSIÇÃO DOS ASSOCIADOS E DE OUTROS, EVENTUALMENTE INTERESSADOS, EM NOSSA SEDE SOCIAL.

São Paulo, 31 de dezembro de 2021

Rodrigo Felipe da Silva  
Diretor Presidente

Antônio de Lisboa L. Lopes  
Diretor Tesoureiro

Wilson José Carpi  
Contador - CRC 15P17970/O-2

# Linha 17 Ouro do Monotrilho instala vigas de concretos em curva

No fim de semana passado, o Metrô lançou duas vigas curvas de concreto de 90 toneladas nas estruturas do monotrilho da Linha 17-Ouro próximo à Ponte Estaiada. Como foram usados guindastes sobre o viário e a linha de trem, para garantir a segurança dos trabalhadores, pedestres e passageiros, a Linha 9-Esmeralda da e a Marginal Pinheiros foi bloqueadas parcialmente.

Na Linha 9-Esmeralda, os trens não circularam no trecho entre as estações Santo Amaro e Berrini no sábado (9) e no domingo (10), sendo que os demais trechos funcionaram normalmente. Durante a interdição, ônibus do sistema PAESE ficou à disposição para que os passageiros pudessem continuar a viagem nos dois sentidos, gratuitamente. Na segunda-feira (11), a operação comercial começou normalmente às 4h em toda a linha.

Já na Marginal Pinheiros, a interdição começou às 21h da sexta-feira (na pista expressa sentido Castelo Branco, entre as pontes Transamérica e Otávio Frias de Oliveira (Ponte Estaiada). A pista foi liberada para o tráfego às 4h da segunda-feira (11). Neste período, também

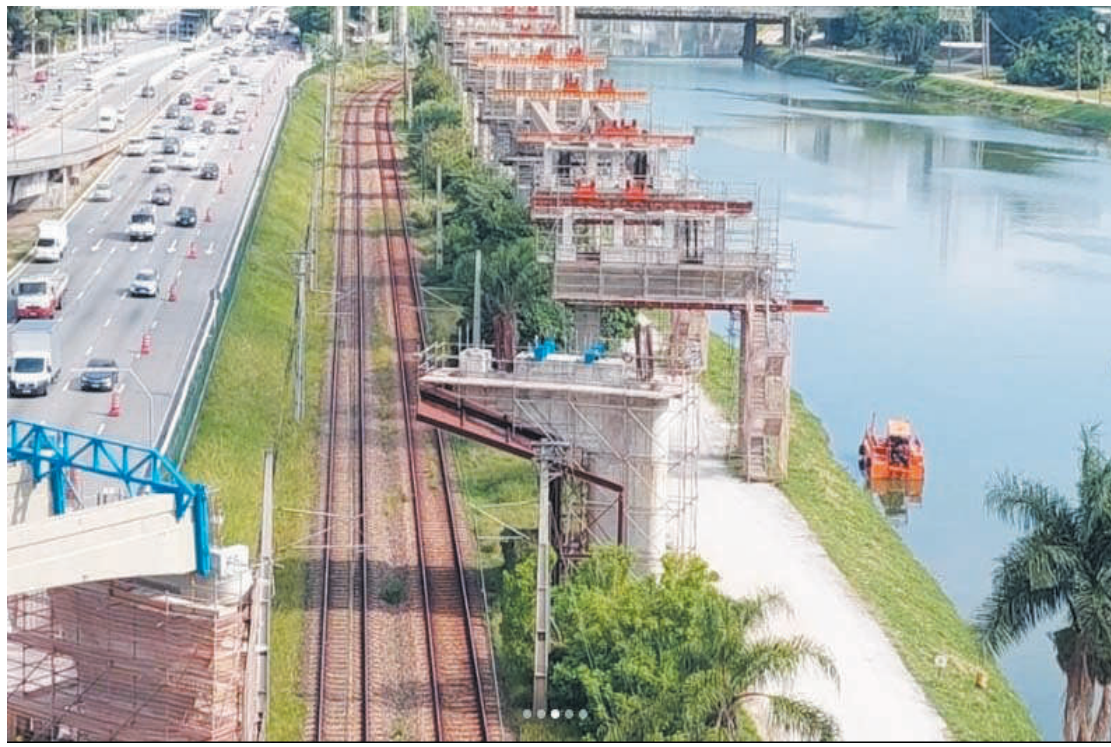

Ampliação do monotrilho na marginal obriga motorista a transitar pela pista local da via

vão ser fechadas as alças de descida das pontes Velha João Dias e Edson de Godoy Bueno, sentido pista expressa da Marginal.

Linha 9-Esmeralda: Para percorrer os trechos bloqueados no sábado e domingo, os passageiros podem usar os ônibus do sistema Paese, que atenderam as estações Santo Amaro, Granja Julieta, João Dias, Morumbi e

Berrini ao longo dos dois dias.

Na Santo Amaro, o PAESE pode ser acessado pela avenida Padre José Maria, próximo à estação, que vai continuar aberta para o embarque sentido Grajaú ou acesso à Linha 5-Lilás. Já na Berrini o acesso aos ônibus do sistema Paese, que atenderam as estações Santo Amaro, Granja Julieta, João Dias, Morumbi e

barque sentido Osasco.

Marginal Pinheiros: Os motoristas que seguiram pela Marginal e foram desviados para a pista local. A alternativa ao acesso da Ponte Velha João Dias à Marginal, foi a alça da Ponte João Dias para a pista local. Na ponte Edson de Godoy Bueno, a opção é seguir pela alça de acesso à pista local da Marginal. Fonte: Instagram do Metro

## Avenida Carioca tem ponto de descarte irregular de lixo



Aproximadamente 30 metros de lixo em calçada de terreno

Um terreno baldio localizado na Avenida Carioca, próximo ao barracão da escola de samba Imperador do Ipiranga, na Vila Carioca, virou ponto de descarte irregular de lixo. A quantidade de detritos já ocupa cerca de 30 metros do calçamento do terreno.

Em nota, subprefeitura informou que “trata-se de um ponto viciado e a limpeza do local é feita semanalmente”. Existe um Ecoponto há cerca de 500 metros do local onde está o

lixo, mas as pessoas preferem despejar a sujeira lá mesmo.

Ao todo, a capital tem 1.400 pontos de descarte irregular. Mas a quantidade de atuação é mínima. No ano passado, apenas 21 pessoas foram atuasdas por jogarem lixo e entulhos nas ruas. Segundo orientação da subprefeitura é preciso denunciar essas irregularidades por meio do telefone 153 – Guarda Civil Metropolitana, 156 – Prefeitura de São Paulo ou no Whatsapp 96051-2660.

# Projeto cultural artístico para crianças e adolescentes

Estão abertas as inscrições para os programas de formação cultural de crianças, jovens e adolescentes oferecidos gratuitamente pela prefeitura de São Paulo. Eles são basicamente divididos em dois grupos de atuação: Programa de Iniciação Artística (PIA), que atende crianças e adolescentes de 5 a 14 anos e o Programa de Iniciação Artística para Primeira Infância (PIAPI), que contempla bebês e crianças, de 0 a 6 anos.

Essas iniciativas tem como meta promover experimentações em diversas linguagens artísticas, como teatro, dança, música, literatura, circo e áudio visual, em polos culturais e equipamentos públicos da cidade de São Paulo - Ceus, bibliotecas, casas de cultura, teatros e centros culturais em aulas semanais. Na região, existem ações em locais como a Biblioteca Raul Boppe, no Parque da Aclimação, Biblioteca Afonso Taunay, na Mooca, Teatro João Caetano, na Vila Clementino, no Céu Heliópolis, entre outros.

Inspirado na Escola Municipal de Iniciação Artística (EMIA), os programas atuam de forma descentralizada nesses locais.

A EMIA é uma instituição pública e gratuita e trabalha na formação cultural de crianças por meio de linguagens artísticas de maneira integrada. O ingresso dos alunos é feito

mediante sorteio público, com inscrição prévia habitualmente no final de cada ano. Ela conta com os cursos regulares, cursos optativos, oficinas de arte e orquestra infanto-juvenil. Está localizada no Parque Lina e Paulo Raia, no Jabaquara.

Essas ações acontecem por meio de uma parceria entre a Secretaria Municipal de Cultura (SMC) e Secretaria Municipal de Educação (SME). A Supervisão de Formação Cultural, responsável por esses polos culturais, atua na formulação e articulação de políticas de formação artística e cultural intersetoriais e em parcerias com instituições culturais e coletivos, promovendo seminários, como o Fórum de Ação Cultural e Encontro Processos Artísticos, Tempos e Espaços, e publicações especializadas: Vocare, Piapuru e EMIA em Revista.

Ampliação

Uma nova parceria junto à Associação Educacional Maria do Carmo que visa preservar a autonomia do projeto da EMIA, dando suporte e estrutura para ampliação histórica de três novas unidades em todas as macrorregiões da cidade. Uma foi inaugurada recentemente, no dia 1 de abril na Brasilândia. “É uma pérola com uma política de excelência poder expandir projetos como esses onde o público não tinha acesso”, comenta Lígia Jalantônio, coordenadora do



Programa visa desenvolver a linguagem e a diversidade

Programa de Iniciação Artística para Primeira Infância (PIAPI).

Quanto à possibilidade de programas como esses voltados para o público adulto, a coordenadora afirma que “o programa vocacional, um dos projetos, é para um público a partir dos 14 anos sem limites de idade e jovens senhores e senhoras são muito bem aceitos”.

Para se inscrever nos programas de formação cultural, basta preencher o formulário disponível no site da Supervisão de Formação Cultural em [supervisaodeformacao.prefeitura.sp.gov.br](http://supervisaodeformacao.prefeitura.sp.gov.br). Os cursos são gratuitos e as aulas começam em Maio.

Maiores informações: 5017-2192 ou no e-mail [emia@prefeitura.sp.gov.br](mailto:emia@prefeitura.sp.gov.br).

**escutar<sup>+</sup>Plus**  
Aparelhos Auditivos

*Ajudando você ouvir melhor!*

Rua Costa Aguiar, 1471 - Ipiranga  
☎ 2068-1089 ☎ 98667-7775  
[escutarplus@gmail.com](mailto:escutarplus@gmail.com)

**CADASTRE**  
Para receber as edições EXCLUSIVA no seu celular!

98434-9229  
99588-2014

**PET SHOP**

**Sudica Pet Shop**

Bom para o seu PET; e para todo mundo! **25% OFF**

Banho e tosa | Clínica veterinária  
Rações p/ cães e gatos  
Acessórios | Pássaros e etc.

Loja 1: Rua Alencar Araripe, 525 Sacomã ☎ 2915-7330  
Loja 2: Av. Carlos Liviero, 827 Vila Liviero ☎ 2335-3061

[www.sudica.com.br](http://www.sudica.com.br) [@sudicapetoficial](https://www.instagram.com/sudicapetoficial)

**Clínica Veterinária Vila Mariana** **5571-3821 / 5539-7087**  
**9.9877-7247**

• Consultas  
• Cirurgias - Todos os tipos  
• Internação 24 horas  
• Vacinação  
• Clínica Geral  
• Exames de Laboratórios  
• Acupuntura  
• Neurologista  
• Endocrinologista  
• Cardiologista  
• Exame de Imagem  
• Ortopedia  
• Oftalmologia  
• Limpeza de Tártaro

Atendimento 24h • Exames Internação • Cirurgias

Atendemos animais silvestres com hora marcada

Av. Lins de Vasconcelos, 2501  
[www.veterinariavilamariana.com.br](http://www.veterinariavilamariana.com.br)

**Ipiranga News e Jabaquara News**

**Cuidados com seu PET?**  
Consulte nosso jornal para que seu PET fique sempre saudável!

Para anunciar: **2914-0655**

**Casa e Cia.**  
CONSTRUÇÃO - ARQUITETURA - DECORAÇÃO

**RASPA TACO**  
Aplicação de sinteko, bona, vitta berga  
Colocação de taco e assoalho  
Fs.: 2371-9941  
9.6190-2068  
Falar com Claudio

**Quer acessar as informações do seu bairro de qualquer lugar?**  
[facebook.com/ipiranganews](https://facebook.com/ipiranganews)

**MONTANO MADEIRAS E FERRAGENS LTDA.**  
\* Deck de Piscina \* Rodapé \* Sarrafo \* Tábuas \* Forros (Madeira e PVC)  
\* Puxadores \* Colas \* Thiner \* Seladora \* Linha Completa de Aramados \* Porta Cd's  
\* Folhas Nacionais e Importadas **Tudo para móveis em geral**  
site: [www.montano.com.br](http://www.montano.com.br) **FERRAGENS PARA MÓVEIS**  
Por WhatsApp, Telefone ou E-mail **MANDAMOS ENTREGAR!!!**  
11 2894-8971 / 11 5062-7028 / 11 9.5780-4063  
[vendas@madeirasmontano.com.br](mailto:vendas@madeirasmontano.com.br)

**Produtos Bagarollo** DESDE 1972 SOB MEDIDA

Grade de proteção Fechamento área Tela mosquiteira Corrimão Porta Sanfonada Grade pantográfica Porta p/ armário

Várias cores de alumínio

BOX VIDRO E ACRÍLICO ORÇAMENTO S/ COMPROMISSO CONSULTE! FACILITAMOS O PAGAMENTO

PORTÃO AUTOMATIZADO ALUMÍNIO E FERRO **10 VEZES**  
QUALQUER DESENHO AUTOMATIZAMOS SEU PORTÃO

VIA ANCHIETA, 1750 - TEL: 2272-0652 / 9.8846-7887 [www.bagarollo.com.br](http://www.bagarollo.com.br)