



Fake news é crime!

A catástrofe vivida pelo Rio Grande do Sul deve mudar a forma de lidar com os desafios da mudança do clima no Brasil. Por isso, é fundamental que todo mundo compartilhe apenas a verdade, com informações seguras sobre as chuvas no Sul. Infelizmente, as redes sociais têm sido usadas como um instrumento de disseminação de fake news (notícias falsas). A maioria dos conteúdos de desinformação diz respeito principalmente a discussões políticas, acusações contra o governo federal e contra o governo estadual. São notícias falsas que, desde os primeiros

momentos da tragédia, buscam desacreditar governos e órgãos públicos. Ou seja, têm caráter eleitoreiro. A pergunta que fica é quem busca lucrar com a tragédia, bem como obter engajamento ou apoio político? A Justiça tem atuado, mas nem sempre com a eficácia que o tema exige.

Se as eleições de 2022 já foram marcadas por uma ampla distribuição de notícias falsas, especialistas apontam que no pleito municipal de outubro a situação deve ser ainda pior. Em cenários como esses, as instituições, que têm sido muito atuantes, acabam

sendo desacreditadas pelos disseminadores de fake news em um momento em que a população está muito vulnerável.

Em casos como o que estamos enfrentando com o desastre climático no Rio Grande do Sul, as pessoas afetadas pela tragédia ficam sem referência para tomar decisões e atrapalham os trabalhos de assistência à população atingida pelas enchentes. Assim, as notícias falsas configuram não apenas um risco para a democracia, mas também para a própria segurança e saúde das vítimas. É crime! **NOSSA OPINIÃO PÁGINA 2**

Queriam jóias e mataram idoso



Na madrugada desta quarta-feira (15), ao menos cinco ladrões invadiram uma residência no Jardim Botucatu, região pertencente ao Sacomã, em busca de jóias e dinheiro. Durante a ação, João Kanashiro, de 88 anos, foi morto após ser espancado pelos meliantes. PÁGINA 3

101 anos da Ipiranguista Victórea Garcia de Assis!



Há um ano, o Ipiranga News noticiava o centenário da ipiranguista Dona Victórea. Pois bem, passado este período, Victórea Garcia de Assis se prepara para comemorar 101 anos nesta sexta-feira, 17. Mãe de três filhos, Waldemar, Carlos e Neusa, avó de sete netos e bisavó de nove bisnetos, ela segue bem de saúde e fazendo o que gosta: Crochê e Jogos de Tabuleiro, entre outros entretenimentos. Dona Victórea conta com muita disposição para viver. Simpática, ela diz: "Vivo até hoje, certamente, por estar sempre rodeada de muito amor!" Parabéns, Dona Victórea! Vida longa para Dona Victórea.

Tatuzão avança na escavação da Linha 2 - Verde em direção a Anália Franco

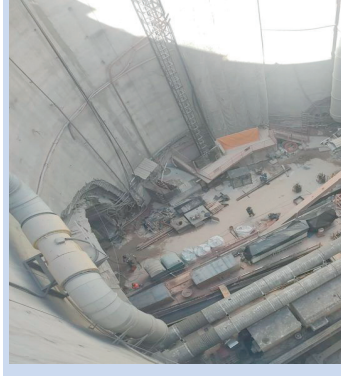

O Metrô de São Paulo anunciou que o tatuzão da Linha 2-Verde iniciou as escavações dos túneis em direção a estação Anália Franco, para a expansão do ramal até a Penha, na Zona Leste da cidade. Apelidada de "Cora Coralina", a máquina, fabricada na China, retomou as escavações no Poço Coxim, e deve chegar à futura estação Anália Franco em meados do mês de junho. PÁGINA 2

PROF LAV
lavanderia e tinturaria

- Lavamos por quilo
- Lavagem à seco
- Lavamos Tapetes e carpetes
- Tênis e bonés

ATENDEMOS
Empresas - Condomínios
Planos mensais
DELIVERY GRÁTIS DE TERÇA E SEXTA-FEIRA

OUTROS SERVIÇOS:
Secagem - Passadoria
Consertos de roupas

2274-9690 99252-7648



HAVERCARE
CUIDADORAS E ACOMPANHANTES DE IDOSOS

- EQUIPE DE ENFERMAGEM
- CUIDADOS PALIATIVOS
- ATENDIMENTO DOMICILIAR E HOSPITALAR

95285-6993
HAVERCARE@GMAIL.COM

RASPA TACO

Aplicação de sinteko, bona, vitta berga
Colocação de taco e assoalho

Fs.: 2371-9941
9.6190-2068
Falar com Claudio

COFRES BONIS

Cofres residenciais, comerciais, porta blindada, Cofre para armas

Rua Silva Bueno, 432
11 4324-1433
www.cofresbonis.com
cofresbonis@gmail.com

SUA RODA QUEBROU?

Rodas, Rodas + Rodas
Tem a solução. Rodas avulsas de todas as marcas, modelos e medidas.
Av. do Cursino, 3206
F.: 5058-2132 / 9.9305-3145

COMPRO MÓVEIS E ELETRODOMÉSTICOS

FOGÃO, GELADEIRA, GUARDA-ROUPA, RACK, JOGO DE SOFÁ, ETC.
AVALIO E RETIRO.
TAMBÉM COMPRO MÓVEIS E OBJETOS ANTIGOS.

4354-7183
97700-0395

SERENIDADE
Casa de Repouso
Hospedagem Completa para Idosos

- Médico • Nutricionista • Enfermagem 24H
- Fisioterapia • Terapia Ocupacional
- Home Care • Área de Lazer • Hotel

Rua Calógero Calia, 442 - Jd. da Saúde
Preços Especiais F: 4562-7317
www.casaderepousoserenidade.com.br

COMPRA-SE OURO PRATAS E JÓIAS

Avaliamos na hora
Pagamos a vista em dinheiro
Negociação rápida e segura
Atendemos sábados, domingos e feriados

IPIRANGA
BOM PASTOR, 2100 - SALA 405
VILA MARIANA
RUA DOMINGOS DE MORAES, 348 LOJA 5
98217-5757/3895-9777

Zelão Dog
Clínica Veterinária Vila Mariana

Dra. Fabiana Anselmo Rosa | Veterinária

ATENDIMENTO 24H
INTERNAÇÃO - CIRURGIAS

ATENDEMOS ANIMAIS SILVESTRES COM HORA MARCADA

ESTAMOS EM CAMPANHA DE CASTRAÇÃO

- Consultas
- Cirurgias - Todos os tipos
- Internação 24 horas
- Vacinação
- Clínica Geral
- Exames de Laboratórios
- Gastro
- Neurologista
- Cardiologista
- Exame de Imagem
- Ortopedia
- Oftalmologia
- Limpeza de Tártaro

5571-3821 | 5539-7087 99877-7247

Avenida Lins de Vasconcelos, 2501
www.veterinariavilamariana.com.br

SARM MODAS
FONE: 99339-9124

Tudo muito confortável Venham conferir!

Rua Agostinho Gomes, 1746 (em frente ao Hirota)

11 99339-9124 sarmmodas

LANÇAMENTO OUTONO/INVERNO

- Pijamas
- Vestidos
- Calças de Elástico
- Blusas

P ao EGG

CLÍNICA DE PODOLOGIA

Há mais de 40 anos cuidando da saúde dos seus pés e de sua família

PROFISSIONAIS ESPECIALIZADOS EM PÉS DIABÉTICOS

Calos e calosidades - Corte de unha - Manicure
Laserterapia para tratamento de onicomicose (micose de unha)
Orteses - Podologia completa - Unha encravada

Rua Brigadeiro Jordão, 717 - Ipiranga
2274-4095 99397-6166



O MELHOR DA MODA INVERNO ESPERANDO POR VOCÊ

EDIÇÃO LANÇAMENTO

17 A 26 DE MAIO

CENTRO DE EVENTOS SÃO LUÍS

ENTRADA PELA RUA LUÍS COELHO, 323 - METRÔ CONSOLAÇÃO

TODOS OS DIAS DAS 12H ÀS 21H



GRUPO BAIROS UNIDOS
Ipiranga News
 Fundado em 09/10/1997
Jabaquara News
 Fundado em 24/03/2000
Expresso News
 Fundado em 14/03/2007
Jornais a serviço da comunidade

Diretor Superintendente: Luiz Antonio de Paula
Diretor Executivo: Mauro Ramos
Diretora Comercial: Vera Helena Ramos
Gerente Comercial: Rafaela Maia
Redação: Paula Ramos
Diagramação: José Carlos Rocha da Costa (Colaborador)

facebook.com/ipiranganews @ipiranganews21

REDAÇÃO: R. General Lecor, 246 / CEP: 04213-020 - Ipiranga - SP
 Fone / PABX: (011) 2914-0655

e-mails: jornal@ipiranganews.inf.br / comercial@ipiranganews.inf.br
 comercial@jabaquaranews.com.br / redacao@jabaquaranews.com.br
 Site: www.ipiranganews.inf.br / www.jabaquaranews.com.br

IPIRANGA NEWS É DISTRIBUÍDO NAS SEGUINTES ÁREAS: Ipiranga, Alto do Ipiranga, Jardim da Saúde, Vila das Mercês (parte), Bosque da Saúde, Chácara Klabin, São J. Clímaco (parte), Av. Cursino (parte), Jd. da Glória, Jd. Santa Cruz (parte), Vila Lívio (parte), Moinho Velho, Sacomã, Vila Carioca, Vila Gumercindo, Vila Monumento, Vila Nair, Vila Vera e parte do Cambuci.
JABAQUARA NEWS É DISTRIBUÍDO NAS SEGUINTES ÁREAS: Jabaquara, Mirandópolis, Planalto Paulista, Chácara Inglesa, Bosque da Saúde, São Judas, Conceição, Guarani, Parque Jabaquara, Cidade Vargas, Vila Mascote e Vila Mariana.

NOSSA OPINIÃO

Fake news é crime!

A catástrofe vivida pelo Rio Grande do Sul deve mudar a forma de lidar com os desafios da mudança do clima no Brasil. Por isso, é fundamental que todo mundo compartilhe apenas a verdade, com informações seguras sobre as chuvas no Sul.

Infelizmente, as redes sociais têm sido usadas como um instrumento de disseminação de fake news (notícias falsas). A maioria dos conteúdos de desinformação diz respeito principalmente a discussões políticas, acusações contra o governo federal e contra o governo estadual. São notícias falsas que, desde os primeiros momentos da tragédia, buscam desacreditar governos e órgãos públicos. Ou seja, têm caráter eleitoral. A pergunta que fica é quem busca lucrar com a tragédia, bem como obter engajamento ou apoio político? A Justiça tem atuado,

mas nem sempre com a eficácia que o tema exige.

Se as eleições de 2022 já foram marcadas por uma ampla distribuição de notícias falsas, especialistas apontam que no pleito municipal de outubro a situação deve ser ainda pior. Em cenários como esses, as instituições, que têm sido muito atuantes, acabam sendo desacreditadas pelos disseminadores de fake news em um momento em que a população está muito vulnerável.

Em casos como o que estamos enfrentando com o desastre climático no Rio Grande do Sul, as pessoas afetadas pela tragédia ficam sem referência para tomar decisões e atrapalham os trabalhos de assistên-

cia à população atingida pelas enchentes. Assim, as notícias falsas configuram não apenas um risco para a democracia, mas também para a própria segurança e saúde das vítimas. É crime!

A crise vivida pelo Rio Grande do Sul é reflexo direto do negacionismo em relação às mudanças climáticas. Prior: influenciadores digitais indicando tratamentos médicos, quimioterápicos por exemplo, para poder se prevenir de doenças como leptospirose, então é um risco para a saúde pública.

É fundamental saber identificar e denunciar fake news em redes sociais. O principal

é o cidadão ter a imprensa profissional sempre como referência, e não acreditar em qualquer notícia compartilhada pelo WhatsApp, por exemplo. Na dúvida, desconfie e não compartilhe.

Neste momento, todos os esforços têm de ser concentrados em medidas que vão além do resgate e reconstrução do Estado, para também manter o funcionamento da economia do Brasil. Empresas do setor automobilístico de São Paulo, por exemplo, estão paralisando por falta de peças que vêm do Rio Grande do Sul para compor. A queda na produção de arroz vinda do Sul também chegará à mesa de grande parte dos brasileiros. Então, estamos falando de uma cadeia que está sofrendo dificuldades e o combate às fake news faz parte desta rede de esforços de todo o País.

Infelizmente, as redes sociais tem sido usadas como um instrumento de disseminação de fake news

Tatuzão da Linha 2-Verde inicia escavação rumo à estação Anália Franco

O Metrô de São Paulo anunciou que o tatuzão da Linha 2-Verde iniciou as escavações dos túneis em direção à estação Anália Franco, para a expansão do ramal até a Penha, na Zona Leste da cidade.

Apelidado de "Cora Coralina", a máquina, fabricada na China, retomou as escavações no Poço Coxim, e deve chegar à futura estação Anália Franco em meados do mês de junho.

Nesta fase do trajeto, o tatu-

zão vai escavar 45 mil m³ de terra e percorrer 411 metros a uma profundidade média de 30 metros, revestindo o túnel com anéis de concreto.

Desde sua montagem no Complexo Rapadura, a toneladora percorreu quase um quilômetro (930 metros) passando pela estação Vila Formosa neste caminho e chegando ao Poço intermediário Coxim, onde recebeu ajustes.

A sua capacidade é de escavar

e revestir até 15 metros por dia, por meio de sua roda de corte de 11,66 metros de diâmetro, contando com 150 pessoas atuando diretamente na sua operação em três turnos de oito horas cada um, todos os dias.

A expansão da Linha 2-Verde na sua primeira fase contempla a chegada do metrô na estação Penha, onde terá a integração com as linhas 3-Vermelha e 11-Coral.

Serão mais 8,4 km de comprimen-

to, com oito deles operacionais, saindo da Vila Prudente, passando por localidades como Vila Formosa e Anália Franco, com previsão de ser entregue na sua totalidade em 2027.

A Linha 2-Verde tem 4 estações no Ipiranga, Imigrantes, Alto do Ipiranga, Tamanduateí e Sacoman. Atualmente a Linha 2 Verde vai da Vila Prudente até a Vila Madalena, a a extensão até a Penha, milhares de moradores do Ipiranga serão beneficiados.



LIGUE: 2914-0655 **ClassiNews** **Balcão Central R. General Lecor, 246**

<p>TUDO NEWS</p> <p>DANTAS TRANSPORTE MUDANÇA E FRETE @96626-4482</p> <p>SERVIÇOS DE IPTU Desdobro, correção de áreas e outros serviços elsilva1974@gmail.com Eng. Eduardo @98257-8274</p> <p>Anuncie no Ipiranga News e Jabaquara News E DEIXE A CRISE PARA OS OUTROS 2914-0655</p>	<p>EMPREGOS</p> <p>RECEPCIONISTA ASSISTENTE ADM - IMOBILIÁRIA Conhecimento rotinas recepção imobiliária, cadastro, site, anúncios, desejável conhec. locação. Benefícios: vr e vt Currículo: ribeiro@portalpiranga.com.br</p> <p>EMPRESA CONTRATA Motociclista com CNH e experiência. Enviar curriculum: ruinegocios@yahoo.com.br</p> <p>AB CORRETOR DE IMÓVEIS Estamos contratando Imóveis (11) 2272-6899</p>	<p>CASA E SERVIÇOS</p> <p>ESTRELA Esquadrias Metálicas Ferro e Alumínio PORTAS, PORTÕES, GRADES, VITRAUX, JANELAS, ETC R. Marechal Pimentel, 678 - Sacomã (par. à R. Alencar Araripe, alt. n° 829) 2272-9626 / 2273-7070</p> <p>OKINAWA CUPINS CUPINS DE SOLO E MADEIRA BROCAS, BARATAS, PULGAS E RATOS 5012-1226/5012-3996 @95397-7761</p>																																																																																													
<p>OBRAS SOCIAIS SÃO BONIFÁCIO - OSSB RUA CARAPIRANGA, 278 SALA 6 VILA CARAGUATÁ PARQUE BRISTOL - SÃO PAULO - SP CNPJ/MF : 61.597.332/0001-90</p> <table border="1"> <thead> <tr> <th colspan="3">BALANÇO PATRIMONIAL ENCERRADO EM 31 DE DEZEMBRO DE 2021 e 2022</th> </tr> <tr> <th colspan="3">ATIVO</th> </tr> </thead> <tbody> <tr> <td>CIRCULANTE</td> <td>31.12.2021</td> <td>31.12.2022</td> </tr> <tr> <td>CAIXA E EQUIVALENCIA DE CAIXA</td> <td>163.647,46</td> <td>198.192,50</td> </tr> <tr> <td>OUTROS VALORES</td> <td>566,35</td> <td>29.430,76</td> </tr> <tr> <td>TOTAL DO ATIVO CIRCULANTE</td> <td>164.213,81</td> <td>227.623,26</td> </tr> <tr> <td>ATIVO NÃO CIRCULANTE</td> <td></td> <td></td> </tr> <tr> <td>IMOBILIZADO</td> <td>5.416,62</td> <td>4.315,20</td> </tr> <tr> <td>TOTAL DO ATIVO NÃO CIRCULANTE</td> <td>5.416,62</td> <td>4.315,20</td> </tr> <tr> <td>TOTAL GERAL DO ATIVO</td> <td>169.630,43</td> <td>231.938,46</td> </tr> <tr> <th colspan="3">PASSIVO</th> </tr> <tr> <td>CIRCULANTE</td> <td>31.12.2021</td> <td>31.12.2022</td> </tr> <tr> <td>OBRIGAÇÕES SOCIAIS / FISCAIS E TRABALHISTAS</td> <td>29.526,39</td> <td>54.276,55</td> </tr> <tr> <td>OUTRAS OBRIGAÇÕES A PAGAR</td> <td>1.354,48</td> <td>2.202,01</td> </tr> <tr> <td>TOTAL DO PASSIVO CIRCULANTE</td> <td>30.880,87</td> <td>56.478,56</td> </tr> <tr> <td>PATRIMONIO LIQUIDO</td> <td>138.749,56</td> <td>175.459,90</td> </tr> <tr> <td>TOTAL GERAL DO PASSIVO</td> <td>169.630,43</td> <td>231.938,46</td> </tr> <tr> <th colspan="3">DEMONSTRAÇÃO DO SUPERÁVIT OU DÉFICIT EM 31 DE DEZEMBRO DE 2021 e 2022</th> </tr> <tr> <th colspan="3">RECEITAS SOCIAIS</th> </tr> <tr> <td>RECEITA COM RESTRIÇÃO</td> <td>31.12.2021</td> <td>31.12.2022</td> </tr> <tr> <td>SUBVENÇÃO MUNICIPAL - PMSF</td> <td>797.999,24</td> <td>907.739,04</td> </tr> <tr> <td>RECEITA SEM RESTRIÇÃO</td> <td></td> <td></td> </tr> <tr> <td>DOAÇÃO E PROMOÇÃO</td> <td>25.597,54</td> <td>100.560,38</td> </tr> <tr> <td>RECEITAS FINANCEIRAS</td> <td>3.304,23</td> <td>10.713,79</td> </tr> <tr> <td>TOTAL GERAL</td> <td>826.901,01</td> <td>1.019.013,21</td> </tr> <tr> <th colspan="3">DESPESAS SOCIAIS</th> </tr> <tr> <td>DESPESAS ADMINISTRATIVA / TRABALHISTA</td> <td>31.12.2021</td> <td>31.12.2022</td> </tr> <tr> <td>IMPORTANT EM R\$ 231.938,46 (DUZENTOS E TRINTA E UM MIL, NOVECENTOS E TRINTA E OITO REAIS E QUARENTA E SEIS CENTAVOS).</td> <td>796.207,57</td> <td>974.002,22</td> </tr> <tr> <td>DESPESAS TRIBUTARIAS / FINANCEIRAS</td> <td>8.208,33</td> <td>8.300,65</td> </tr> <tr> <td>TOTAL GERAL</td> <td>804.415,90</td> <td>982.302,87</td> </tr> <tr> <td>SUPERÁVIT/DÉFICIT DOS EXERCÍCIOS</td> <td>22.485,11</td> <td>36.710,34</td> </tr> </tbody> </table> <p>RECONHECEMOS A EXATIDÃO DO BALANÇO PATRIMONIAL ENCERRADO EM 31 DE DEZEMBRO DE 2022, CUJOS VALORES DE ATIVO E PASSIVO IMPORTAM EM R\$ 231.938,46 (DUZENTOS E TRINTA E UM MIL, NOVECENTOS E TRINTA E OITO REAIS E QUARENTA E SEIS CENTAVOS). AS NOTAS EXPLICATIVAS ESTÃO À DISPOSIÇÃO DOS ASSOCIADOS E DE OUTROS, EVENTUALMENTE INTERESSADOS, EM NOSSA SEDE SOCIAL.</p> <p>São Paulo, 31 de dezembro de 2022</p> <p>Rodrigo Felipe da Silva Diretor Presidente</p> <p>Antônio de Lisboa L. Lopes Diretor Tesoureiro</p> <p>Wilson José Carpi Contador - CRC 1SP1797070-2</p>			BALANÇO PATRIMONIAL ENCERRADO EM 31 DE DEZEMBRO DE 2021 e 2022			ATIVO			CIRCULANTE	31.12.2021	31.12.2022	CAIXA E EQUIVALENCIA DE CAIXA	163.647,46	198.192,50	OUTROS VALORES	566,35	29.430,76	TOTAL DO ATIVO CIRCULANTE	164.213,81	227.623,26	ATIVO NÃO CIRCULANTE			IMOBILIZADO	5.416,62	4.315,20	TOTAL DO ATIVO NÃO CIRCULANTE	5.416,62	4.315,20	TOTAL GERAL DO ATIVO	169.630,43	231.938,46	PASSIVO			CIRCULANTE	31.12.2021	31.12.2022	OBRIGAÇÕES SOCIAIS / FISCAIS E TRABALHISTAS	29.526,39	54.276,55	OUTRAS OBRIGAÇÕES A PAGAR	1.354,48	2.202,01	TOTAL DO PASSIVO CIRCULANTE	30.880,87	56.478,56	PATRIMONIO LIQUIDO	138.749,56	175.459,90	TOTAL GERAL DO PASSIVO	169.630,43	231.938,46	DEMONSTRAÇÃO DO SUPERÁVIT OU DÉFICIT EM 31 DE DEZEMBRO DE 2021 e 2022			RECEITAS SOCIAIS			RECEITA COM RESTRIÇÃO	31.12.2021	31.12.2022	SUBVENÇÃO MUNICIPAL - PMSF	797.999,24	907.739,04	RECEITA SEM RESTRIÇÃO			DOAÇÃO E PROMOÇÃO	25.597,54	100.560,38	RECEITAS FINANCEIRAS	3.304,23	10.713,79	TOTAL GERAL	826.901,01	1.019.013,21	DESPESAS SOCIAIS			DESPESAS ADMINISTRATIVA / TRABALHISTA	31.12.2021	31.12.2022	IMPORTANT EM R\$ 231.938,46 (DUZENTOS E TRINTA E UM MIL, NOVECENTOS E TRINTA E OITO REAIS E QUARENTA E SEIS CENTAVOS).	796.207,57	974.002,22	DESPESAS TRIBUTARIAS / FINANCEIRAS	8.208,33	8.300,65	TOTAL GERAL	804.415,90	982.302,87	SUPERÁVIT/DÉFICIT DOS EXERCÍCIOS	22.485,11	36.710,34
BALANÇO PATRIMONIAL ENCERRADO EM 31 DE DEZEMBRO DE 2021 e 2022																																																																																															
ATIVO																																																																																															
CIRCULANTE	31.12.2021	31.12.2022																																																																																													
CAIXA E EQUIVALENCIA DE CAIXA	163.647,46	198.192,50																																																																																													
OUTROS VALORES	566,35	29.430,76																																																																																													
TOTAL DO ATIVO CIRCULANTE	164.213,81	227.623,26																																																																																													
ATIVO NÃO CIRCULANTE																																																																																															
IMOBILIZADO	5.416,62	4.315,20																																																																																													
TOTAL DO ATIVO NÃO CIRCULANTE	5.416,62	4.315,20																																																																																													
TOTAL GERAL DO ATIVO	169.630,43	231.938,46																																																																																													
PASSIVO																																																																																															
CIRCULANTE	31.12.2021	31.12.2022																																																																																													
OBRIGAÇÕES SOCIAIS / FISCAIS E TRABALHISTAS	29.526,39	54.276,55																																																																																													
OUTRAS OBRIGAÇÕES A PAGAR	1.354,48	2.202,01																																																																																													
TOTAL DO PASSIVO CIRCULANTE	30.880,87	56.478,56																																																																																													
PATRIMONIO LIQUIDO	138.749,56	175.459,90																																																																																													
TOTAL GERAL DO PASSIVO	169.630,43	231.938,46																																																																																													
DEMONSTRAÇÃO DO SUPERÁVIT OU DÉFICIT EM 31 DE DEZEMBRO DE 2021 e 2022																																																																																															
RECEITAS SOCIAIS																																																																																															
RECEITA COM RESTRIÇÃO	31.12.2021	31.12.2022																																																																																													
SUBVENÇÃO MUNICIPAL - PMSF	797.999,24	907.739,04																																																																																													
RECEITA SEM RESTRIÇÃO																																																																																															
DOAÇÃO E PROMOÇÃO	25.597,54	100.560,38																																																																																													
RECEITAS FINANCEIRAS	3.304,23	10.713,79																																																																																													
TOTAL GERAL	826.901,01	1.019.013,21																																																																																													
DESPESAS SOCIAIS																																																																																															
DESPESAS ADMINISTRATIVA / TRABALHISTA	31.12.2021	31.12.2022																																																																																													
IMPORTANT EM R\$ 231.938,46 (DUZENTOS E TRINTA E UM MIL, NOVECENTOS E TRINTA E OITO REAIS E QUARENTA E SEIS CENTAVOS).	796.207,57	974.002,22																																																																																													
DESPESAS TRIBUTARIAS / FINANCEIRAS	8.208,33	8.300,65																																																																																													
TOTAL GERAL	804.415,90	982.302,87																																																																																													
SUPERÁVIT/DÉFICIT DOS EXERCÍCIOS	22.485,11	36.710,34																																																																																													
<p>APTO J. CELESTE R\$ 240 Mil 2 Dt, sl, coz, banh c/ box 1 Vg livre, as. Cond. R\$ 735,78 Creci: 56602 @98938-3464</p>	<p>ALUGO CASA 2 Dorms, Vila Mariana - R\$ 1.350,00 @11 9 8094-7170</p>	<p>APTO SACOMÃ R\$ 280 MIL 2 Dt c/ ae, sl, coz c/ ae, banh c/ box as, 1 Vg, Cond. R\$ 800,00 Creci: 56602 @98938-3464</p>																																																																																													
<p>ORACÃO DAS TREZE ALMAS BENDITAS Oh! Minhas 13 almas Benditas, sabidas e entendidas. A vós, peço pelo amor de Deus, atendei ao meu pedido Minhas 13 Almas Benditas sabidas e entendidas a vós peço pelo sangue que Jesus Cristo derramou, atendei ao meu pedido Meu Senhor Jesus Cristo, que a Vossa proteção me cubra com vossos braços, me proteja com vossos olhos. Oh! Deus de bondade, fostes meu advogado na vida e na morte. Peço-vos que atendei e me livrai dos males, dai-me sorte na vida, seque meus inimigos, que os olhos do mal não me vejam, cortai as forças dos meus inimigos. Minhas 13 Almas Benditas, sabidas e entendidas, se me fizerdes alcançar esta graça (pede-se a graça) ficarei devota de Vós, mandarei publicar esta oração mandando também rezar uma missa. Rezar 13 Padre Nossos e 13 Ave-Marias, durante 13 dias. Por uma graça alcançada. MCA</p>	<p>VENDO CASA TERREA IPIRANGA Excelente localização 02 dormitórios, sendo uma suíte, ótima sala, banheiro social, cozinha com armários, quintal e uma vaga para veículo. Terreno 5 x 25 - R\$ 660.000,00 Fones 2063-1311 - 99547-5470 @9160-1891 - Creci 1475-J</p>	<p>APTO IPIRANGA R\$ 330 Mil 2 Dts c/ae, sl, coz c/ae, banh c/ box, as, 63 m² au. Cond. R\$ 250,00 Creci: 56602 @98938-3464</p>																																																																																													
<p>APTO MOINHO VELHO (VAGO) - R\$ 583.000,00 VALOR ABAIXO DO MERCADO 3 DORMS (SUITE), SALA COM SACADA, 2 VAGAS.</p>	<p>APTO COM 127 M² VILA FIRMIANO PINTO - R\$ 1.390.000,00 3 SUITES, 2 VAGAS.</p>	<p>CASA TÉRREA (9 X 23) = 207 M² R\$ 280.000,00 AO LADO DO SESI DIADEMA.</p>																																																																																													
<p>APTO DE ALTO PADRÃO NO PARAÍSO (184 M²) R\$ 2.600.000,00 4 DORMS (2 SUITES), 3 SALAS, VARANDA GOURMET, 4 VAGAS + DEPOSITO.</p>	<p>SOBRADÃO COMERCIAL (10 X 24) - R\$ 1.200.000,00 TRAVESSA DA RUA STA CRUZ, PRÓXIMO AO INSS. 07 SALAS, 5 BANHEIROS, 1 VAGA.</p>	<p>SOBRADO PARA INVESTIR EM TABOÃO - DIADEMA R\$ 450.000,00 4 CASAS PARA RENDA, TOTAL DE 126,00 M²</p>																																																																																													
<p>APTO PROX. METRÔ ALTO IPIRANGA 2 Dorms, sala, cozinha, 1 Vaga garagem R\$ 340 Mil</p>	<p>SOBRADÃO COMERCIAL ALTO PADRÃO - VILA MARIANA OPORTUNIDADE R\$ 15.000,00 COM 8 SALAS, 11 BANHEIROS, 5 VAGAS.</p>	<p>VENDO APARTAMENTO IPIRANGA - VAGO Excelente localização, miolo do bairro 02 dorms.c/armários, sala, cozinha c/armários, banheiro e área de serviço. Área útil de 66 m² - R\$ 360.000,00 - Fones 2063-1311 - 99547-5470 @91690-1891 - Creci 1475-J</p>																																																																																													
<p>VENDCOM NEGÓCIOS IMOBILIÁRIOS CRECI 16.509-J</p>			<p>5062-6811 R. Maria Celina, 169 (alt. 2099 da R. Sta. Cruz) VEJA AS FOTOS DOS ANUNCIOS EM NOSSO SITE POR REFERÊNCIA www.vendcomimoveis.com.br</p>																																																																																												
<p>VENDDAS</p>																																																																																															

COMPRAR /ALUGAR OU CADASTRAR SEU IMÓVEL - CONSULTE NOSSO SITE: WWW.VENDCOMIMOVEIS.COM.BR

Ladrões invadem casa e matam idoso no Jd. Botucatu

Na madrugada desta quarta-feira (15), ao menos cinco ladrões invadiram uma residência no Jardim Botucatu, região pertencente ao Sacomã, em busca de joias e dinheiro. Durante a ação, João Kanashiro, de 88 anos, foi morto após ser espancado pelos meliantes.

A Polícia informou que, o ancião e sua esposa, Takeko Kanashiro, 71 anos, teriam sido feitos de reféns pelos criminosos em sua residência, que fica na rua Nagib Tanus Gastinos. O marido teria reagido ao assalto, foi amarrado, espancado e chegou à óbito.

Os bandidos teriam pulado o muro para entrar na residência e após cometer os crimes, fugiram levando objetos de valor e uma boneca japonesa de coleção, já que a família é tradicionalmente oriental.

A PM do 46º Batalhão foi acionada e os procedimentos de reanimação foram realizados no idoso, que estava ferido, mas sem sucesso. O óbito foi confirmado no local, com registro do caso realizado no 26º DP do Sacomã e depois encaminhado para o 83º DP. A casa, segundo os próprios policiais, estava revirada.

João, que tinha problema de surdez, foi encontrando com ferimentos e um cachecol enrolado em seu pescoço.

A reportagem conseguiu, com exclusividade, uma sequência de imagens de câmeras de segurança que mostram o trajeto dos



Imagens de câmeras de segurança obtidas pela reportagem mostram trajeto dos bandidos

meliantes até chegar à casa do casal de idosos.

De acordo com as filmagens, dois infratores, com trajes pretos, capuz, máscara e luva, caminharam primeiro, da rua Dr. Luis Gonçalves Junior, em direção ao local que seria invadido, às 00h34. Três minutos depois, outros três integrantes do bando, também com moletons, capuz, luvas, mas sem máscara, passam pelas câmeras, totalizando os cinco bandidos envolvidos na ação. Os bandidos retornaram do endereço, exatamente às 2h10.

Segundo uma vizinha do casal de idosos, eles eram bons vizinhos. «Muito, muito, muito,

eles são gente boa pra caramba». «Todos os vizinhos aqui, adoravam ele», contou, frisando ainda que não escutou nada que envolvesse o acontecido durante a madrugada. «Não ouvimos nada, nada, nada. Acordei de manhã com essa novidade».

«Tristeza no coração. Eu estou aqui parada. Estou abalada, assustada. «Quando eu vi o corpo dele saindo, não acreditei», concluiu ela sobre seu sentimento com o ocorrido. O corpo de Kanashiro foi removido do local na manhã desta quarta-feira (15) por um carro do Instituto Médico Legal (IML).

Relatos de um outro vizinho do casal, contam que esta

não foi a primeira tentativa dos bandidos de arrombarem a residência. No começo do ano, outra tentativa teria sido realizada, mas, em vão.

Ninguém foi preso até o momento. A polícia investiga se a ação foi praticada de “caso pensado” e busca informações através das câmeras de segurança para tentar capturar os envolvidos e trabalha junto com o Departamento de Homicídios e Proteção à Pessoa (DHPP).

A filha dos idosos reside nos Estados Unidos e um sobrinho de Kanashiro, que é capitão da Polícia Militar, esteve no local, mas não quis conversar a respeito do ocorrido.

Instituto Biológico fará nova edição da Colheita do Café



A 17ª edição da colheita do café acontece no sábado (25)

No sábado (25), o Instituto Biológico irá realizar a 17ª edição da Colheita do Café, abrindo as portas para que as pessoas possam participar da experiência de colher os grãos maduros do cafezal e saber como as pessoas que trabalham nas lavouras atuam.

Desde cidadãos interioranos, que já estão acostumados com colheitas, à inexperientes que ficam encantados com os plantios e grãos, um público diverso de idades, sexo e cor participam anualmente do evento, que recebe o nome de Sabor da Colheita.

O Instituto Biológico conta com o maior cafezal urbano do mundo onde, em média, cerca de 1 tonelada de grãos é colhida, resultando, após seu beneficiamento, em aproximadamente 500 kg, os quais são doados ao

Fundo Social de Solidariedade do Estado de São Paulo.

Essa produção varia em função da bianualidade da cultura, pois o café apresenta maior produtividade em um ano e, no ano seguinte, decai a safra.

Cerca de dois mil pés de café são cultivados no Instituto Biológico em sistema orgânico. Fundado em 1928 para estudar a broca do café, praga que assolava as plantações paulistas, o IB sempre teve a cultura em seus objetos de pesquisa. Daí a importância da implementação de seu cafezal, cerca de 28 anos após a fundação do Instituto, e que até hoje serve para a condução de estudos relacionados a pragas e doenças.

O Instituto Biológico fica na Av. Conselheiro Rodrigues Alves, 1252, Vila Mariana.

Museu do Ipiranga realiza visitas guiadas

Todo dia 18 de maio, é comemorado o Dia Internacional dos Museus, criado pelo International Council of Museums – Icom para celebrar a importância dessas instituições. Em 2024, o tema é «Museus, Educação e Pesquisa». Neste sábado (18), o Museu do Ipiranga comemora a data com duas visitas guiadas a mostas de longa duração que explicam e aprofundam sua História e seu papel na conservação da cultura material do Brasil e de São Paulo.

Às 10h30 (com tradução simultânea em Libras) e às 14h, quem comparecer às mostas de longa duração do «Ciclo Curatorial» («Catalogar: Moedas e Medalhas»), «Conservar: Brinquedos», «Comunicar: Louças» e «Coletar: Imagens e Objetos», localizadas no piso B) e «Para Entender o Museu» (piso térreo) pode participar de visitas guiadas temáticas oferecidas pela equipe educacional do Museu. As atividades não têm custo adicional



Visitas acontecerão todo dia 18 de maio, em homenagem ao Dia Internacional dos Museus

além do ingresso das exposições (R\$ 30 inteira).

Por meio de utensílios, brinquedos e obras, as exposições «Catalogar: Moedas e Medalhas», «Conservar: Brinquedos», «Comunicar: Louças» e «Coletar: Imagens e Objetos» traçam o

caminho que uma peça percorre da chegada no acervo até o espaço expositivo. «Para Entender o Museu» narra a História do Museu do Ipiranga desde sua construção até a reabertura em 2022, com uma linha do tempo que mostra os principais fatos que levaram a

instituição a se tornar uma das mais importantes de seu gênero no país. Um presente para o público no Dia Internacional dos Museus.

O Museu do Ipiranga está localizado na Rua dos Patriotas, 100.

«Angu». Seis histórias sobre homens gay e negro no Sesc Ipiranga

“Angu”, estreia no Sesc Ipiranga nos dias 25 e 26 de maio. A peça é encenada pelos atores Alexandre Paz, João Mabial e Orlando Caldeira. O espetáculo coloca em cena histórias de pessoas pretas e gays e mergulha sobre o corpo do homem gay negro contando seis histórias paralelas vivenciadas por pessoas negras gays, buscando subverter o olhar social fetichista que as objetifica, criminaliza e hipersexualiza.

Para além das denúncias das violências que atingem esta camada da população, a montagem também celebra e exalta ícones como Madame Satã, Gilberto França, o bailarino Reinaldo Pepe, a

dupla Queer Les Etoiles e Jorge Laffond.

O espetáculo faz parte do Festival Sesc de Culturas Negras, cuja primeira edição acontece em 2024, e tem como objetivo a valorização, o reconhecimento e a difusão da cultura afrodiáspórica.

O espetáculo fica em cartaz a partir do dia 25/5 a 23/6. Sextas e sábados, 20h. Domingos e feriado (30/5), às 18h. As apresentações dos dias 25 e 26/5 integram o Festival Sesc de Culturas Negras. Venda online a partir de 14/5, às 17h, no App Credencial Sesc SP. Venda presencial nas Bilheterias a partir de 15/5, às 17h.

O Sesc Ipiranga fica na rua Bom Pastor, 822.



O espetáculo fica em cartaz a partir do dia 25/5 até 23/6

CIRURGIÃO DENTISTA
DR. MÁRIO TERUO MINAMI • CROSP 69147

- Aparelhos Fixos ou Móveis (Ortodontia)
- Cirurgias (Dentes do Siso, Extrações)
- Próteses (Próteses Fixas e Móveis)
- Tratamento Gingiva
- Estética (Dentística)
- Raspagem e limpeza
- Canal (Endodontia)
- Clareamento à Laser e/ou Caseiro

Fones: 5594-3814 / 5594-4270 / 9.7137-2147
Rua Caramuru, 19 - Sala 11 (em cima da loja Alô Bebê da Rua Luis Góis, 885)
www.mtmodontolo.com.br Próximo Metrô Santa Cruz

GERENCER
CONTABILIDADE LTDA.

Empresa Certificada pela ABNT ISO/9001 e participante do Programa de Qualidade das empresas Contábeis PQEC.

Venha nos visitar:
Sede Própria - R. Coronel Francisco Inácio, 1335
Vila Moimho Velho - São Paulo / SP - CEP: 04286-000
Contato: gerencer@gerencer.com.br
Visite nosso site: www.gerencer.com.br

Casa e Cia.
CONSTRUÇÃO - ARQUITETURA - DECORAÇÃO

Ipiranga News
está no **facebook**
curta essa ideia
facebook.com/ipiranganews

GESSO GUINA
Forros, Molduras, Sancas, Dry-wal, etc.
Divisórias em Acartonado
98521-1952

Calhas
IPIRANGA

FAZEMOS ATÉ 8 MTS SEM EMENDA | PINTURAS ELETROSTÁTICA
2062-8979 | 2272-4883 | 96338-0260
Rua Labatut, 850 - Ipiranga
www.calhaspiranga.com.br | vendas@calhaspiranga.com.br

FABRICAMOS CALHAS - RUFOS
COIFAS - CHAMINÉS - CURVAS
FAZEMOS QUALQUER MODELO E
PEÇAS ESPECIAIS SOB ENCOMENDA

S.O.S MAQ – ASSISTÊNCIA TÉCNICA
Microondas – Maq. Lavar – Geladeiras – Fogões
Tanquinho - Eletro doméstico em geral
Técnico: Soares (11) 94794-4812
Arno – Bosch – Brastemp – Consul – Continental - Electrolux

MONTANO MADEIRAS E FERRAGENS LTDA.

* Deck de Piscina * Rodapé * Sarrafo * Tábuas * Forros (Madeira e PVC)
* Puxadores * Colas * Thiner * Seladora * Linha Completa de Aramados * Porta Cd's
* Folhas Nacionais e Importadas Tudo para móveis em geral

www.montano.com.br FERRAGENS PARA MÓVEIS

Por WhatsApp, Telefone ou E-mail MANDAMOS ENTREGAR!!!
11 5062-7028 / 11 9.5780-4063 FACILITAMOS 10X NO CARTÃO
Av. do Cursino, 513 - Vila Gumercindo

Produtos Bagarollo
SOB MEDIDA

Grade de proteção
Fechamento área
Tela mosquiteira
Corrimão
Porta Sanfonada
Grade pantográfica
Porta p/ armário

Várias cores de alumínio
CONSULTE! FACILITAMOS O PAGAMENTO

PORTÃO AUTOMATIZADO ALUMÍNIO E FERRO
10 VEZES
QUALQUER DESENHO AUTOMATIZAMOS SEU PORTÃO

VIA ANCHIETA, 1750 - TEL: 2272-0652 / 9.8846-7887 - www.bagarollo.com.br

Jabaquara ganha Vila Reencontro nominada “Jabaquara I”

Com celebração realizada na manhã deste Dia das Mães, a Vila Reencontro, nominada “Jabaquara I”, foi inaugurada pela Prefeitura de São Paulo. O local deverá abranger famílias em situação de vulnerabilidade social e recebeu 9 milhões de investimento.

Os equipamentos, que mais parecem com moradias tradicionais, contam com móveis, eletrodomésticos - como geladeiras - cozinhas e banheiros para famílias que devem iniciar uma “nova etapa” em suas vidas.

Cada família pode permanecer entre 12 e 24 meses nas moradias transitórias das Vilas Reencontro. Esse período pode ser estendido de acordo com o acompanhamento da família pela equipe técnica. Além disso, as famílias devem participar de capacitações profissionais e outros atendimentos sociais com o objetivo de ganho de autonomia.

O projeto, segundo a Prefeitura, possui três eixos de atuação: conexão, cuidado e oportunidade. O primeiro visa a estimular a recriação de vínculos preexistentes e o fortalecimento da rede de apoio. O primeiro elemento de conexão entre o poder público e o indivíduo em situação de rua é a abordagem social, sendo, portanto, um instrumento fundamental de vinculação das pessoas à política pública e às demais etapas e eixos do Programa Reencontro.

Maurício Ferreira da Costa, 54 anos, é um dos contemplados com o novo lar temporário. Casado há 22 anos com sua esposa e após perder tudo o que tinha por conta da pandemia e tentativa de mudança para o interior, que não deu certo, acabou vivendo em situação de rua antes de ser acolhido em um abrigo.

“Com a benção de Deus, a ajuda desse povo maravilhoso, dessa cidade maravilhosa, estão dando essa nova oportunidade.



Maurício Costa, sua esposa; Julia Senatori, seu marido Willame Laurindo e sua filha Laís Ester, estão “de casa nova”



Isso daqui é um encanto”, destacou ele à reportagem, falando sobre sua nova moradia. “Quando eu achei que tudo havia acabado, graças a Deus, abriu uma nova porta”, disse ainda. Eletricista de profissão, o que Costa espera agora é que as oportunidades de emprego voltem a aparecer. “Sem um endereço é muito difícil a gente conseguir até tentar um emprego, algo, se Deus quiser o próximo passo é pretensão é um emprego e daí para frente, voltar ao estável, a ter a casa [própria] novamente, como sempre tivemos”.

Construída em um terreno de 12.700m² cedido pela Prefeitura à Secretaria Municipal de Assistência e Desenvolvimento Social (SMADS), a Vila Reencontro do Jabaquara conta na primeira fase com 114 unidades modulares, outras 16 serão entregues na segunda fase, totalizando 130 módulos. Todos os módulos habitacionais possuem 18m², janela frontal e detector de fumaça.

As áreas comuns são compostas por lavanderia, brinquedoteca, cozinha, refeitório,

horta, playground, duas quadras poliesportivas e salas administrativas e para atendimentos sociais.

“Eu vivi desde 2006 morando em abrigo, porque foi a época que Deus levou minha avó. A gente morava na casa dela, mas quando ela faleceu, os tios pediram para a gente sair, então, a minha vida sempre foi de luta”, contou Adriana Domingues, 38 anos, mãe do Fabio e que a partir de agora terá nova casa.

“Aqui, graças a Deus, agradecer ao prefeito Ricardo Nunes e a toda prefeitura por ceder esse espaço maravilhoso para a gente”, frisou ela, falando sobre seu sentimento de estar numa nova residência. “Uma maravilha. É o começo de tudo. De uma vida, jornada e dar um lugar digno para meu filho”, concluiu emocionada.

Fabio Domingues, também ficou feliz com seu novo lar. “Uma maravilha, né? Por tudo que a gente já passou, estávamos “loucos” esperando para vir para cá, que bom que “saiu”, graças a Deus”, destacou ele, que mora no abrigo com sua mãe desde os 7 anos de idade.

“Agora é continuar estudando, trabalhar, e brevemente comprar minha casa”, salientou, em relação às suas pretensões para o futuro.

Presente no evento, o prefeito da Cidade de São Paulo, Ricardo Nunes, foi quem entregou as chaves para os novos moradores. “A vinda das famílias para a Vila Reencontro é para que elas possam se estabelecer. Não é apenas a moradia, aqui criamos oportunidades e incluímos as pessoas nos nossos programas de geração de emprego e renda, como o POT, de qualificação e encaminhamento de currículos. Temos um conjunto de ações que presta atenção em todos e não deixa ninguém para trás, para ser uma cidade cada vez mais acolhedora. É um dia muito importante e feliz”, disse o prefeito.

Julia dos Anjos Senatori, 25 anos, é casada com Willame Marcos Laurindo, 24 anos e ambos passaram por dificuldades por falta de aceitação do relacionamento e assim que ficaram sabendo da Vila Reencontro se inscreveram e foram contemplados com nova habi-

tação e agora estão “curtindo” a nova fase junto com a filha, bebê, Laís Ester.

“Essa nova fase está sendo boa. É muito especial e emocionante. Para mim está sendo muito emocionante, mas na verdade, não é para mim, isso

tudo é pela minha filha. Estou fazendo por causa dela. Isso tudo é para ela”, afirmou a garota, que chegou a passar um dia na rua. Willame apontou gratidão pela nova oportunidade. “O novo projeto gostei muito, gostei da estrutura também, é um bom acolhimento e a única coisa que eu tenho para agradecer mesmo é ao prefeito e a Prefeitura de São Paulo”, finalizou, desejando feliz Dia das Mães para todas as mães e transbordando esperanças de ter, no futuro, uma casa própria, de fato.

A Vila Reencontro Jabaquara I foi a sexta a ser entregue na Cidade de São Paulo e está localizada na Avenida Engenheiro Armando de Arruda Pereira, 4.433. Os critérios de elegibilidade para acolhimento nas moradias transitórias são as informações do Cadastro Único (CadÚnico), as famílias em que as mulheres são as responsáveis, núcleos familiares que possuam crianças e adolescentes em sua composição e que estejam em situação de rua por um período de 36 meses.

escutar^{Plus}
Aparelhos Auditivos

Ajudando você ouvir melhor!

Rua Costa Aguiar, 1471- Ipiranga
2068-1089 98667-7775
escutarplus@gmail.com

EM CASO DE DENGUE, HIDRATE-SE BASTANTE E PROCURE UM MÉDICO.

A DENGUE É UMA DOENÇA GRAVE. EM CASO DE SINTOMAS, NÃO SE AUTOMEDIQUE, BEBA MUITA ÁGUA, POIS A HIDRATAÇÃO É FUNDAMENTAL, E PROCURE UMA UNIDADE DE SAÚDE.

ATENÇÃO PARA OS SINAIS DE ALERTA

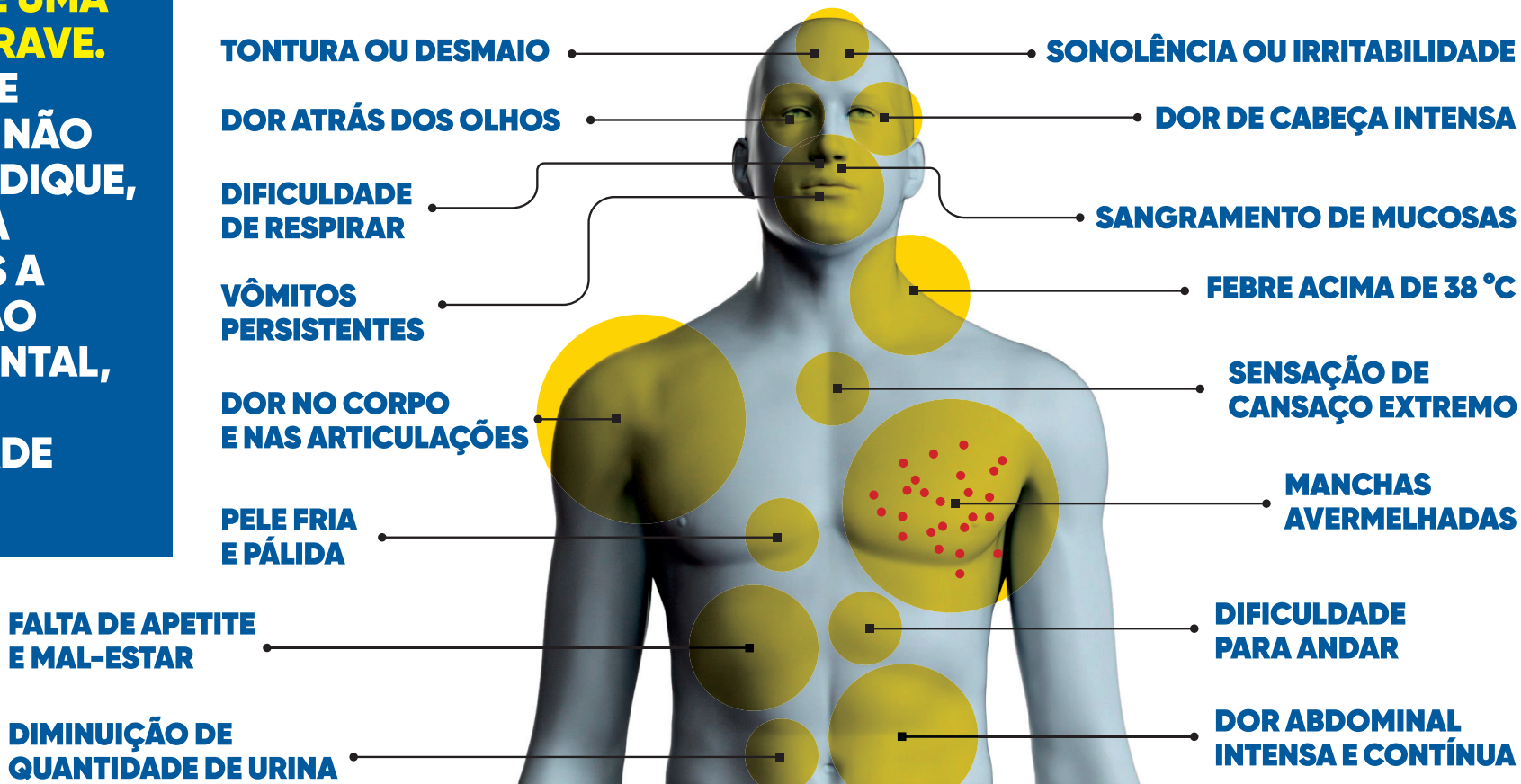

SÃO PAULO. TODOS CONTRA A DENGUE.

